中華民國郵政登記認爲第一類及第二類新聞紙類

中華民國三十年十一月二十日 【星期四】 庸報 五千五百二十八號 【第一版】

庸報

今日本報兩大張

天津特別市新聞事業管理所登記證新字第二十號

報費：市內零售每份六分、全月一元五角、半年八元、一年十六元、日本滿洲每月加郵費五角、外埠及國外另加郵費、郵票代價不收、批發章程函索即寄
廣告：印有價目表本社廣告部索閱
社址：天津日界須磨街三三號
電話：經理部二‧二八八〇 編輯部二‧三二七五 發行部二‧三一六六 廣告部二‧三一六六

日美會談和議進行
雙方似均尋覓妥協之道
昨續商討一般問題

【華盛頓十八日中華社電】野村來栖兩大使、與赫爾國務長官第二次會談、十八日上午十時半至下午一時五分、會談二小時四十五分鐘、十八日之會談、繼十七日由一切角度、討議日美關係各問題、然相信會談係在和議之空氣中進行、自不待言、爲達到結論、仍有會談之必要、已約定十九日仍繼續會談、但直對日美關係重大局面之雙方、可以看出雙方均覓誠意求協力和平之道、在赫爾國務長官室前、除訪國務院記者外、有三十四名記者等待會談終了、野村來栖兩大使由赫爾長官室中外出之時、記者團即詢問「交涉示出滿足之進步否」、來栖大使對此答稱、「關於會議之發表、因委於赫爾長官、請問赫爾長官爲盼」、遂辭去國務院、赫爾長官之記者團會見、在上述會談後立即舉行、長官並未示出些許不悅之色、述稱明日（十九日）仍繼續會談、商議日美間一般問題、會談成功與否、尚未達言明之階段云、

【華盛頓十八日中華社電】羅斯福大總統、在十八日會見記者團席上、對關於日美會談質問、談述如下、「昨日在白宮之會談內容、不能發表、與野村來栖兩大使、將於最近再行會見、但詳細日期未定」云、

【東京專電】據華盛頓十七日電、華盛頓晚刊各報登載罷業問題、本佔重要篇幅、同時並揭載赫爾國務卿野村大使來栖大使（赫爾在中央）等三人一面談笑、一面由國務院步往白宮之照片、在該照片內赫爾國務卿左手置於來栖大使肩上、右手指白宮之西門加以說明、三人態度極爲自然、且露有笑容、至於會談內容、日美雙方均緘口不言、但據本照片可與人以雙方已開始坦懷議商之印象云、

【華盛頓十八日中華社電】野村來栖大使、爲第二次會談、在十八日十時半前、訪問國務院之時、數名記者將兩大使包圍、施行質問、野村大使對質答稱、「雖關於日美關係美國報紙之報道、過於憂鬱、而余個人則以極有希望」云云、雖野村大使說出希望雙方避免刺激言論、而關交涉經過、日美兩當局則均保守沈默、雖有此種種傳說、當局尚均避免言明、但交涉極有希望、並在和靄之空氣中進行云、

日美會談時間 超向來記錄

【華盛頓十八日中華社電】第二次日美會談以野村、來栖、赫爾鼎談之形勢、自十八日午前十時半至午後一時十五分止、造成赫爾長官與外國使臣長時間會談之記錄、會談十九日午前十時半再繼續云、

決定太平洋命運
日美交涉已屆最終階段

【東京十九日專電】集聚世界政治關心之日美華盛頓交涉第一次會談、十八日在日本野村來栖兩大使與羅斯福大總統、赫爾國務長官之間開始、十九日起將以野村來栖赫爾三者以鼎足而談之形式、繼續會談、在此美方態度中、已感覺一觸即發之日美關係之逼迫空氣、在日本臨時議會開會後、亦不能謂美國朝野之對日感情稍爲好轉、東條內閣已直截明示對美交涉之原則、與不能再讓之界限、爲擁護國家之自存性與權威、有出斷然決意之準備、吐出此種決意、議會方面又對此政府決意、以一億國民總意、誓必絕對援助對施行擁護政府歷史的決議、露骨示出反撥態度不少、綜觀情勢、美方對日本國民決意之對美主張、仍示出難色、在十八日之議會預算總會中、東鄉外相、就外交三原則細目之點、對議員之要求、以不許逃避之微妙時機爲理由、將其拒絕、但外相之強硬態度、可以窺知反映日美交涉急迫最終的階段、如此日本之臨時議會與華盛頓之日美交涉、現互相有重大之政治關連、可決定太平洋百年之運命云、

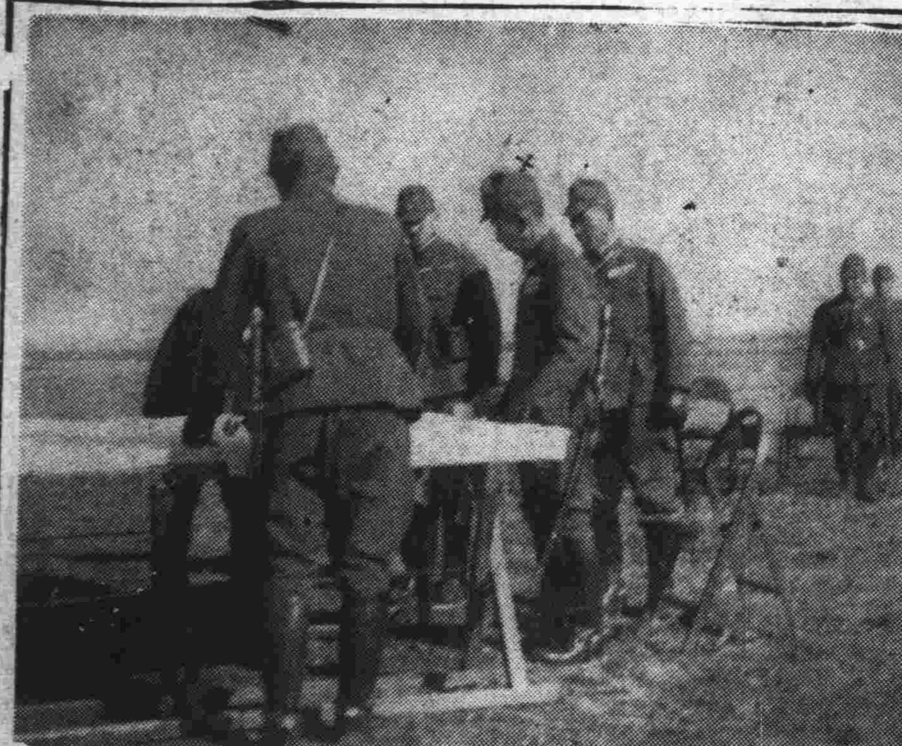

美對日戰難制勝
美海軍評論家見解

【紐約十八日中華社電】美國著名之海軍評論家耶瓦斯他林哥少將（退役）十七日關於日美戰爭、經由U、P、通信發表寄稿如左、「樂觀論者謂日美戰爭發生、美國將獲勝利、實際使日美戰爭長期化、極其困難、如美國民當思及有傾全力之必要、日美戰爭乃海戰、於日本選定之水域中、日本有數百基地、於水域中交戰無論以何等艦隊對日本海軍基地之全部一齊行正面攻擊、亦屬難事、美艦隊於日本附近之水域舉行攻擊、實自取滅亡者也云、

渝駐美代表胡適 訪赫爾長官會談

【華盛頓十八日中華社電】駐在華盛頓英國公使羅那爾德、歛貝爾氏及重慶代表胡適大使、十八日於來栖野村兩大使與赫爾長官會談終了後、至國務省訪問與赫爾長官會見云、

泰國軍首腦異動

【盤谷十九日中華社電】泰政府前者爲強化軍陣容、已任命比賽首相爲陸海空軍最高指揮官、繼以上十八日發表首腦部人事如左、參謀總長空軍中將錫約包薩斯特拉昆任最高指揮部幕僚長、國防部勤務陸軍少將孫克拉姆任防衛司令部司令官、國防部勤務海軍少將卡克利克任防衛司令部副司令官、

畑總司令官巡前線
視察黃河魯南已返寧

【南京十八日中華社電】中國派遣軍報道部發表、畑總司令官、十五日以來、視察在華北魯南方面之剿共作戰及前者鄭州作戰中完成之黃河治河設施及其南岸日軍陣地、十八日已歸南京云、

【南京十八日專電】視察華北方面軍情終了、十八日下午歸返南京之畑總司令官、四時在官邸於會見記者團席上、述稱如左、此次視察山東省方面之共產軍掃蕩戰及黃河附近之軍情在山東省內重慶方面之于學忠軍與共產軍依然在各處發生武力戰、最有興味者爲重慶軍之下級幹部及兵士等認爲眞正之敵非爲日本軍、乃爲共產軍、最近于學忠軍之一部爲討伐共產軍、有領導並協助日軍之例、致日軍之討伐共產軍舉獲相當之成果、又此次視察黃河渡河設施、南岸日軍之據點、極爲堅固、以前雖屢受敵之襲擊、但最近予敵以徹底的打擊、最近敵人完全不敢接近日軍、然日軍時常攻擊該敵匪、予以潰滅打擊云云、（上圖中×爲畑總司令在魯南前線視察戰跡之情形）

日富永少佐之演說

【東京十九日中華社電】日大本營陸軍報道部富永龜太郎少佐、十八日午後八時、經AK電台舉行演說、題爲「南方包圍陣及其實像」、闡明A、B、C、D、包圍陣形勢之日美關係、與日帝國陸軍之毅然態度、其大要如次、「西南太平洋沿岸諸國、日結成包圍陣、其發起者爲美國、馬來、荷印、印度、緬甸、蔣政權等、不過追隨美國之後、徒然呼號對日包圍之傀儡而已、忘却自身爲東洋人之自覺、將自己之命運委諸英美之手、彼等之姿、誠爲可憐、此等包圍陣之軍備、合計馬來、荷印、緬甸、印度等約三十餘萬、英領婆羅州、夏威夷、香港、此外各空軍根據地有二百至三百架飛機、再合計蔣介石軍對日包圍陣之總兵力數十萬、一千數百架左右、謂之數十萬似爲非常之大兵力、但其中英澳美等國之正規軍極少、大部爲本地軍、訓練極爲惡劣、士氣不振、軍紀弛緩、一言以蔽之、素質劣弱、加之分散於馬來、緬甸以及荷印等廣大地域中、因而不能期其有如一國軍隊之團結力、此點對英美方面乃至掃興之大弱點也、然不拘兵力也素質也、此等被操縱之南太平洋沿岸諸國、在美國發起下、敵視我國、一方狂奔於軍備之增強、試行威壓我國、他方採取經濟封鎖使我方窒息之行動、應視爲重大問題者、自國實力之強弱姑不論、曲解我方解放東亞之眞意、而表現露骨化之敵性、乃應重視者、又彼等之挑戰行爲、以及不當之經濟共同壓迫、忍無可忍耐無可耐只管祈念太平洋和平之我國彼等既然威脅我生存、妨礙新秩序建設之行動、其不能斷然默視自亦當然、因而吾人之隱忍有其限度、須充分明瞭自不待言、ABCD對日包圍陣如上所陳、其主體爲美國、我方鐵石之決意更形堅固、惟此希望國民各位之奮起奮進也」

日陸軍決心應付
英美遠東包圍陣
烏合之衆武力殊不可恃

禹縣物資缺乏 民衆陷於窮苦

【開封十九日中華社電】由於日方之強化治安經濟封鎖、鄭州南方禹縣地區外貨之輸入完全絕跡、鹽一斤十三元、白洋布一尺二元、當地雜糧亦爲軍用、民衆生活益加窮迫、該地乃棄草之集散地、首向天津香港上海方面大量輸出、與上海法幣之交換率計一百二十五元對百元、二千八百元換聯銀一千元、而因外貨完全不能輸入該地、故現在有以自行車躲避監視企圖輸入少量物品者、對洛陽陝西方面之商品輸送後因鐵路運費較高、日數不定、現已陷於極度窮乏之云、

偽府參政會開幕

【上海十八日中華社電】據重慶來電稱、爲重慶內部意見不一致而延期之第二期國民參政會第二次大會、十七日再開會、主席團張伯苓、左舜生、張君勱、周貽芳、及參政院王雲五、共產黨代表董必武等一百六十六名參加、蔣介石之開會辭後、由參政會駐會委員報告上次大會議決之實施狀況、由軍政部長何應欽外交部長郭泰祺各報告關於軍狀及外交政策第一日終了云、

蔣政權逢重大危機
偽參政會担憂日美會談

【廣東十九日中華社電】第二次國民參政會第二次大會、自十七日始於重慶舉行、關於憲法問題、法幣對策外交政策等進行討議、中共方面參政委員、只有董必武一名出席、毛澤東、陳紹禹、秦邦憲、林祖肝等大人物全部缺席、對國共關係並無何等改正、環繞參政大會、偽民主政國同盟等及國民黨方面之擾亂策動、一面對華盛頓之日美會談而反映出重慶之焦燥不安、續行低調中之參政會議長蔣介石、於十七日開會演說上、猶高呼聯合民主國家對樞軸國家舉行攻勢、然不得已延至明春、則其意志將蓋若延至明春、出近於近東、日寇意提攜亦或完成故也、已暴露出本來面目、參政員一般之見解、多謂日美會談若達到妥協結局、必使重慶犧牲、苟會談決裂、日本之對重慶、當決定爲最後的致命的軍事行動、蔣介石自事變以來、迫於至大之危機前、參政會極其沉鬱、空氣益常頹萎云、

滬江海關長更迭 赤谷龍助就任

【上海十九日中華社電】上海江海關長羅弗特氏（英人）此次任期已滿、決於二十二日退任、其後任已由上海江海關次席青島稅關長赤谷龍助氏就任、按更迭之情勢、爲對應英美方面之凍結資金者、上海貿易、由確保東亞圈內物資之間地、須要置於高度統制下、日本方以羅弗特氏之期滿退任爲契機使上海稅關長以任命日方官吏、對梅滋總稅務司交涉之結果、已決定由赤谷氏就任、結果日方對上海稅關之勢力更一層加重、又青島稅關長當最高指導、

經濟封鎖須知（三）

現在再談一談須知第三條、積極協助經濟封鎖而摘發敵人的時候、或不但不協力封鎖反而有可恨的利敵行爲時這究竟怎麼樣呢、像十二日過、當推行第三者治強的經濟封鎖時、要以必賞必罰的方針臨之、所以按照天本欄所介紹過的方法、如果摘發敵性、在中途獲得那可以流入偽地區的物資、那麼這種物資當然予以沒收、對於發見者與告發者便以沒收物資的代價、來獎賞他們、如果不那麼做、像十二日所說的結果對於偽方便增加了他們的力量、對於我方就要有減少的作用了、所以認爲可疑的物資、斷然予以沒收、不要使它流到偽方、這是很重要的、那麼不對敵封鎖協力、而利敵行爲的時候、怎麼樣呢、在須佈的規定上、會這樣載着

（一）未經許可而入偽匪地區、或欲將物資運入之現行犯、決予槍斃、
（二）發生以上之現行犯之保家、處以罰金、現行犯（或甲）處以罰金、
（三）知有以上之現行犯、而不報告軍方或憲兵隊警察者、處以罰金、沒收財產後驅逐之、
（四）其他現行犯以外之違反規定、乘封鎖之機、而圖謀不當利得者、照上項處罰、

這種思想方法是埋沒一人類社會是共同的生活形態一的思想、由於連坐制、當然保甲的、在新生中國這種個人主義的物的想法、是不能接受的、而且新中國如果這樣問題、以前屢次說過、這是便不能奏成了、運動的經濟封鎖、不是個人第三次治強運動經濟封鎖是華北全體民衆結成一體的運動、成不成也是全民衆的共同責任、必須在有光榮的共同責任上完成的、也是成爲許可制的人民出入、對於偽匪地區的理由、所以從保或甲裏面發現一個不良份子的時候、該保甲知有現行犯而不到衙門去報告共同責任上自然要實罰、在透偽地區的時候、結果就要出以討伐、關於物資的運送這也是犯罪、在封鎖地帶前線也是同樣、在攜帶物資時、必須是偷運或利敵行爲、而被搶這種犯罪、我不知道這是苦害中國社會的惡劣陋習、

冀東共匪已瓦解
幹部人員續歸降治安軍

【冀東前線十九日中華社電】近日冀東治安軍○○防區內投降之共匪、日漸增多、各着黃綠軍衣、訊之均係偽十二團基幹人員、足見冀東匪共已成瓦解之勢、根本剷除爲期不遠、復經治安軍連日舉行討伐、予以澈底之掃蕩、不畏天候之嚴寒、更無晝夜、搜剿將殘存冀東偽第十二團之主力殲滅將盡、從此遷安民衆將不再受豐潤境內潛匪之騷擾、而得重見天日、享安居樂業之幸福、大有太平之景象云、

遷灤邊界殘匪潰竄
治安軍討伐一般戰況

【遷安十九日中華社電】駐防興城三屯營治安軍○○團連日在○○司令指揮下、大張討伐、在遷安遵化邊界山岳一帶之地區內、擾勦殘匪極爲活躍、又以在尤山口及景忠山兩役收得極大之戰果

・尤山口役 三屯營○○部隊前將尤山口包圍、匪○○隊長率兵一部、宣傳赤化、立派○○部隊、星夜清剿、於黎明前將尤山口包圍、匪衆於睡夢中聞警四散奔逃、當場擊斃數十名生擒四名、獲大小槍三十支、殘匪向洪山口一帶竄去云、

・景忠山之役 興城治安軍○○部隊、於十月二十九日夕刻探得景忠山南方陸孝子到有偽十二團之一部、正在盤據挨村徵索棉衣中、立派一部於拂曉前往兜剿、匪徒並未覺察、尚在對各民衆催造早飯、經○○部隊予以圍擊匪衆開槍應戰、未追整理、遂急遽向山上逃竄、○○部隊已占山嶺、予以厲射、斃匪徒三十餘名、生擒十餘名、獲大小槍卅餘支、手溜彈百餘枚、子彈千餘粒、經興城治安軍○○部隊、及三屯營部隊、聞槍聲同時出動、南北夾擊、形成包圍網、逐漸包圍縮小匪猶據山頑抗、迨日沒前、遂由○○團長派出奮勇隊立將各山頭佔領、相持三小時、匪徒百餘名悉被殲滅、獲槍四十餘支、其逃去生還者、爲數無幾、治安軍僅傷官長士兵各一名、陣亡士兵一名云、

共匪獰惡之暴行 縱火焚燬名剎

【遷安特訊】遷安西境有景忠玄武兩山、爲清高宗帝行幸之地、南北對峙、同爲唯一名勝、古剎禪林、高踞山顛、崇觀危閣、嵯峨壯麗、數百年來雖歷經洪羊、迄未改舊觀、遠近民衆以信仰所在、文化攸關、虔誠景仰、多方盡力護持、詎料於十月二十八日共匪一部乘夜竄來、將玄武山兩門截堵、禁止僧道逃出、縱火悉予焚燬、寶物神像、同付一炬、以致住持僧道、多蒙遭焚死、其幸而有逃出者、亦焦頭爛額、善後無策、當焚燒之際、火焰沖天、光照十餘里、居民莫不遙望吞聲、痛恨赤匪之暴、極爲人神所不容、經其地者多徘徊憑弔、嘆惜不置、咸謂古剎名勝、不能恢復舊觀、悉爲共匪之獰惡暴行所致云、

豐潤積極清鄉中

【唐山特訊】據豐潤縣消息、本縣知事朱貫仁氏、前於第二次治強運動之際、屢次帶隊下鄉討伐匪患撫慰農民、所到各處、收效甚宏、已迭誌本報、茲値第三次強化治安、較前次治強之工作、愈加緊張、此次目的、所爲澈底清鄉、除惡務盡、保衛良民、已於本月一日起、組成政治工作隊、分赴新軍屯沙流河、王官營等處、巡迴宣撫、以期把握民心、並由朱知事親率警隊及宣撫員分赴各地搜索宣撫、此外並督促宣傳部工作人員、努力工作云、

遵化搜剿匿匪
青紗帳倒醜類多成擒

【遵化十九日中華社電】遵化縣境山岳地帶爲匪共盤踞擾之區但自第一二兩次治強運動實施以來、經該縣軍官民一致之努力、已將大部匪共剷除、所有匪共之鄉村根據地、亦悉予破滅、故該縣一時頗稱安謐、然自青紗帳倒之後四散潛逃之共匪、以乎地無可掩藏、又有紛竄潛地帶之勢、是以最近期間內該縣時有零星共匪出現、縣知事劉靜山爲澈底肅清匪患起見、特在東新莊子設縣公署辦事處、以期便於指揮、並曾赴該地指揮一切、而對經濟封鎖事宜亦於日前通令全縣、一切物品非經縣公署許可、不准攜帶運輸出境、以防流入匪區同時該縣新民會次長亦率領政治工作班、由本月二日拂曉至黃家屯搜索工作時、當發現共匪工作員五名、立即捕獲、並抄獲大槍二支、及軍裝宣傳品甚多、更行突入匪區、獲得短槍一架、故該縣治安在全體軍官民一致努力之下、短期內定能獲得良好成果云、

沂水徐匪殘部已喪盡
軍官民協力討伐實踐治運中

【沂水十八日中華社電】沂水縣治安強化運動、自熱烈展開後、在軍官民一致協力之下、節節推進實踐工作、各地均獲得赫赫戰果、茲將該縣最近討伐狀況擇要錄次、一、盤據七區地帶之偽五十一軍因被我方積極討伐、已不能立足、現退至沂山、該部不日即可完全消滅、二、三區王峪莊紀王崮等處八路軍、隴海支隊黃河支隊現被我軍包圍殲滅中、三、八路軍徐向前所屬支隊長郭子華匪部二千餘名、據十區張莊西流一帶、我軍正在進剿中、四、新收復區域由我警隊協同日軍提築防禦工事、五、縣知事李德昌率宣撫人員赴馬站宣撫、六、黃山碩自衛團隊長韓忠誠、率隊赴峪子討伐八路軍當擊斃匪徒一名、生擒二名獲槍一支手溜彈二枚、七、六區孫家莊漢淮中間之公路、已由建設科技術人員積極修築完竣、本縣治安已趨穩固、所有情形已由縣知事李德昌向省署呈報云、

平遙樹立剿匪堅壘
匪偽份子潛入盡被捕獲

【平遙特派員電】共匪陣營因新政權下之經濟戰爭通牒發出、其擾害活動力量大形衰退、然仍欲努力掙扎、企圖破壞封鎖陣線、吸引和平地區之物資、晉省各地向與共匪毗鄰、民衆受其殘害者最爲深重、故日前莫不紛紛奮起實施自衛協調治運、剿進擊、匪首當場斃命、剿共之赫赫光輝照耀全縣、縣警察所之特務人員復銳力檢舉、本月十三日偽十九軍平遙第一區區警李樹全、閻長勝潛入平遙城內、探聽襪子手巾價格、並準備向外偷運工作完畢出城、於城外南政村即遭特務警察捕獲、諸如此類之實施檢舉頗夥、平遙縣特務警察已發揮其最大威力、從事促進治運及維護縣境安寧、目前平遙成爲晉省有數之特殊明朗地區、對於共匪消滅工作不遺餘力、同時並樹立百攻不破之經濟武力壁壘云、

晉民治運中特殊活動
武裝先鋒隊銳力困匪共

【太原蔡特派員電】作爲特殊業動之晉省新民會浸透民間工作爲武裝工作先鋒隊之組成、及農民倉庫之建立、前者直搗共匪之基本陣營、開始肉搏、後者則確保農村經濟與農民之正常生活、工作分歧意義則同、所謂異途同歸、集力滅共、

（一）以太原新民會省總會內之武裝先鋒隊本部人員充當最高指導、先鋒隊開始工作已達八月、深入匪共內層從事偵查及宣示新民精神、以明朗新中國建立及東亞共榮爲主要信念、目前已有八縣支隊相繼成立、成績顯著爲剿共工作之最先勇士陣、隊員之特殊任務爲積極阻害敵之遊擊行動、武力確保敵方物資、肅清通匪及敵方工作員、通信連絡偵察、種植收穫時期幫助農民、保護農民生產物生活必需品屋舍等此類先鋒隊員大皆青年羣中之勇壯份子、捨身致命維護國家在所不惜、其活動情況頗難爲外人得悉、行動復異常嚴密、除偵察匪情、於必要時得暗暗保護新民會一般工作人員及農民之安全、或間接與討伐軍隊作有效聯絡其使命之重大可見一斑、當前山西省各邊落縣份昔陽、嵐縣、沁縣、離石等皆具備此項勇壯人材參加治運與滅共活動、

（二）農產品有效集積、復得武力從事守衛、力避共匪之掠奪與自由流動、各縣農村之區公所在地皆設立農民倉庫、蒐集一般生產物品作秩序集積、由當地區長村長合力管理、求鄉村農民之食糧日用品等之自足自給、目前山西各縣由當地新民會主持、分別設立合作社交易場即係此種制度實施之一、農民自發護衛倉庫、對抗共匪搶掠、對於民衆中有通敵行爲、物資蒐集阻害行爲、或與敵匪有交易情事、即採用連坐法以爲懲例、集納農民倉庫、合作社、自衛團、農村分會渾爲一體、作有效之運營、爲三次治強途上民衆活動一趣味連鎖制度、事半功倍大收偉功云、

東海匪四分五裂

【海州十八日中華社電】當第三次治強運動開始、海州地區各縣即一齊展開活潑之運動、傾全力於討匪及經濟封鎖、縣警備隊之大舉出動、在治安最不良之第二區（陸縣附近）展開果敢之討伐戰、同時更監視物資流入匪區、匪於我軍猛攻下、已四分五裂、加以物資不足已經潰滅之途云、

冀邊區偽軍思逞 妄想冬期反攻

日軍由晉察冀邊區撤退後、邊區各機關復努力建再、最近據當地所接情報、聞楊成武匪於十月三十日起至十一月四日止約六日間、在易縣附近松山村之晉察冀邊區第三區行政督察專員公署、招集徐水、滿城、淶水、定興、龍華、易縣等六縣偽縣長與各縣民政、司法、教育等各科長、已舉行冬期反攻準備會議、至該冬期反攻準備會議之主要議題如左、
（一）此次因日軍之晉察冀作戰、業受損害極大、關於其整理之件、
（二）關於冬期反攻作戰之兵力增加（徵兵）之件、
（三）研究避免澈底作戰之件
（四）鑑於此次作戰之失敗謀求物資隱匿方法之件、因此排除從來之洞窟隱匿法、另在住房外建造地下室、
（五）在預料日軍進擊之地點敷設地雷之件、
（六）日軍出動後採取避免作戰、努力佔領城鎮房間對上述之項、似已加慎重審議云、

豫自衛力增進
陳省長談出巡之觀感

【開封魏特派員寄】河南省長陳靜齋（見圖）頃以第三次治強運動、已於該省境內強大展開、爲督策所屬切實推行、並視察實地情況、就便指示機宜起見、前自七日起偕友邦大澤特務機關長、省署上條顧問、暨民政、建設兩廳長及隨員等一行四十餘人、赴豫東道視察、歷經商邱、亳縣、鹿邑、拓城、淮陽、虞城、夏邑、寧陵、睢縣、太康、陳留、杞縣、開封等十二縣、已於十五日下午四時視察完畢歸抵省垣、爲就各縣治運實施情況及視察感想、特發表談話如左、「余此次視察豫東各縣、以治安狀況之益形良好、極稱順利、沿途更承友邦各部隊熱烈招待、殊引爲感、各縣除縣政日趨明朗已臻佳境、人民安居樂業、呈現一片樂土景象、於防共滅匪上爲基本實力之民衆保甲自衛團之組織、較前實大爲進步、無論量與質之方面、已能各個在治強運動中發揮其優秀完美之機能、其他如各民間宗教團體亦多確立侵駕於一切之上之反共建國之理念、協助官民同立有彪炳於治運史上之偉績、此固由友軍給予之良好環境下從容編成、然要爲民衆自發精神之表現、而乃成治強運動成功之重大因素也、惟交通之良否關係治安極鉅、此行各縣中交通較困難者爲淮陽太康二縣、蓋皆困於水災、亟待整頓、本省新黃河堤雖已修至通許一帶、然倘能再延長完成至淮陽以東地方、而達鹿邑、則於交通、治安、警備、封鎖各方將必收獲更大之成效此實豫東目前重大問題、而要望中央予以最大協力者也至於聯防聯討與經濟封鎖、各縣已一律完成架設警備電話及正在籌建封鎖溝壕、期警備與封鎖工作連繫一體而收莫大實效、關於經濟事項各縣新民會合作社亦已與各縣當局緊密連繫、完成堅強之對敵物資封鎖鐵陣、邁進治運之偉途云、

中醫王春園大夫專治 手足麻痺 鼠咽喉 等各症 診所設英界世界里三號

北京特別市公署財政局通告第2886號
爲通告事查本局辦理地政原爲整正經界確定產權已施行註冊之區域計有外一外二內一內二內四內五內六等七區現在內一區土地調查測量業已完竣依照本市清查土地規則第五條之規定應即舉辦該區土地註冊茲定於三十年十二月一日爲內一區開始註冊日期凡該區界內各房地業主均應於規定期間內來局聲請註冊以便發給執照管業其逾期聲請者照章增收註冊費以五個月爲期倘再逾期仍有未聲請註冊者視爲無主土地本局爲便利業主起見在內一區魚胡同東安市場北門停放圖表公佈俾各該業主前往查閱倘有與實際情形不符者務於公佈期內攜帶證件來局更正以憑核辦如公佈期滿無人異議即爲確定產權幸勿觀望自誤特此通告
中華民國三十年十一月二十八日

大日本辯護士 衆議院議員正五位勳三等 原惣兵衛 辯護士 谷村經穎 受任天津市米業同業公會全體會員常年法律顧問通告
啟者茲受任天津市米業同業公會全體會員聘爲常年法律顧問所有該會及全體會員財產營業身體名譽以及一切法益均有保護全責如有非法侵害者自應根據委託依法過問特此通告 本辯護士事務所日租界新壽街三番 電話二、一三二四番

律師朱道孔代興元德磁莊聲明置產
本市東新街門牌卅三號房一所及沿河馬路六十八號樓平房一所連同地基原主業已交定款所有移轉權利手續日內即可完成茲受興元德委託對於此項房地如有何項主張由登報之日起至本月廿二日止書面聲明逾期無效通訊處河北宙緯路朱道孔律師事務所

律師包揚代聯興順材料廠緊要聲明
茲據聯興順材料廠法定代理人聲稱馮朝廣君爲本廠營業商得其他資東同意准其退股除將其個人名下之資本如數退還外請代登報聲明嗣後聯興順材料廠之盈虧概不與馮朝廣君相干等語本律師合代聲明如上

律師張紹曾代南京理髮店聲明
頃據南京理髮店聲稱敝店股東盧君春樓於民國三十年十一月十三日退股嗣後敝店一切權利義務及盈虧均與盧君春樓無關盧君春樓一切行爲與敝店無關請代登報聲明前來特代聲明

宗正法律會計事務所律師李洪嶽代表德聚堂陳緊要聲明
據德聚堂陳鍾聲稱以本市特一區山西路九十一號房地產業權變交定金行將成立草契倘有對於該不動產主張權利者務於一星期內逕與舊業主交涉如期滿無異議新業主概不負責等情受德聚堂陳委託合代聲明如右

律師溫守智代昌黎同合泉財東通告
據昌黎縣東門外同合泉鍋財東高錫九孫瑞軒趙鳳閣張炬曾聲明該號因營業不振停止清算所有欠內欠外之債均歸該四人負責清理請代登報通知定於本月二十日起至十二月四日止各債權人至該號登記各債務人迅往該號清償逾期即依法清算結望勿遲延自悞特此通告 本律師事務所唐山福寧街永安里三號

恭頌治安軍第二集團第四團第三營暨各連排長政德
冀東此次展開三次治安強化運動我治安軍第二集團第四團第三營開駐本鎮全營官長士兵紀律嚴明秋毫不犯公買公賣閭閻無驚營長尹公瑞東教官中島公譯官丁公玉琨愛護人民使民得以安居樂業全鎮商民感戴之餘無以爲報謹登報端用申謝忱 豐潤七樹莊鎮全體商民恭頌

鳴謝老世昌洋行保險部賠款迅速
茲敝號由上海運來各種衛生器具到津後經驗查有損甚鉅但事先幸在老世昌洋行保險部有水險及盜難險二萬五千元當通知該行經理按損失程度已於三月內將款付清足見該行信用昭著特此鳴謝 天津廣昌棠謹啟

天津浙江義園通告外省籍寄柩
啟者本義園所有外省籍寄厝靈柩查有逾期過久其承寄人及家屬不聞不問者頗多茲經董事會議決刊登通告自登報日起限至三十一年二月底止務請來園接洽辦理否則逕行葬於義地勿悞特此通告

律師胡延年受任張玉瀾法律顧問通告
茲受張君玉瀾聘任爲常年法律顧問嗣後張君之財產身體等應享之一切法益均有依法保障之責特此通告 事務所特別二區敦遠里三號

大日本律師 衆議院議員正五位勳三等 辯護士原惣兵衛 谷村經穎 律師楊雲桂 共同受任德義厚常年法律顧問通告
啟者本律師等共同受任德義厚及其經理王君稱亭聘爲常年法律顧問關於右開委託人營業財產身體名譽及一切法益均負有保護全責如有非法侵害者自應根據委託依法過問特此啟 谷村法律事務所日租界新壽街三番電話二、一三二四 楊雲桂事務所河北三馬路同春里十七號

律師商秀琮代亞東汽水公司（甲方）代表張泰 劉桂春 董子懋等出兌暨亞東新記代表楊義堂（乙方）接兌營業聲明
上開當事人甲方將亞東汽水公司業俱物件傢俱外欠外該等均由乙方接兌清楚加添新記照常營業嗣後盈虧不與甲方相干欠內歸乙方收取欠外由甲方清還甲方倘有未了糾紛亦與乙方無關合代聲明如右 律師事務所法租界仁壽里

聲明
敝公司職員劉流漢已於本月前辭事並將所持聘字等二〇八九三號居住證携走除向英工部局聲請撤銷其戶口外該證應行作廢 永義公司啟

懷德堂王遺失地契聲明
懷德堂王姓坐落本市鄧公莊後子牙河南岸地契二張現已遺失除向財政局聲請補領新契外該契紙無論落於何人之手概作無效 懷德堂王啟

遺失聲明
鄙人於民國十九年九月十一日購買坐落本市平方地一段坐落佟家樓地基計五厘三毫不幸於前年水災將該契紙遺失除呈請財政局補發新契外該契紙無論落於何人之手概做廢紙特此聲明 傅鴻泰謹啟

歷代書畫展
近徵集宋元明清名家書畫數百件定於本月二十一日至二十三日在法界永安飯店舉行展覽歡迎參觀 鄭堯臣啟

打字機廉售
某打字學校無意經營所存最新式華日文及大小英文打字機多架全式部份廉價出讓欲購者請電話三四九二七轉劉志剛君接洽或函法界卅一號路北華廣告社亦可

介紹良醫
魁大夫蘊吾博士畢業北洋海軍醫學堂歷充北京協和南京中央醫院主任醫師經驗宏富兒科內科及產科 本市法界十九號路樹德里三號 介紹人 劉少山 賀蜀堂 高樹堂 王聘三 谷子揚 全啟

張紀正大夫
英界倫敦道永定里六號 應診期一至五上午十至十二下午三至五時 電三三四四八四

急募
煖房火夫四十名
一、薪金每日壹元五角起至二元不等
一、年齡二十歲起至三十五歲者
應募者請於十一月二十日午後二時來民團建築課面詢如在職時勤務優良者可留任長工
天津居留民團

遺失聲明
前經北京輪寄東一草編件來津不慎遺失取保提貨單無論落於何人之手概作無效 洪祥益啟

遺失聲明
鄙人有啟新洋灰公司戊字第七〇二〇一二號股票兩張計二百股印鑑及股息摺一個不慎遺失除向該公司掛失外特此聲明該件無論落於何人之手作無效 吳煥成啟

新樓出租
茲有坐落英租界三十三號路及倫敦路新樓多所如有租者請至英租界三十三號路二九六號接洽

英界新樓出租出售
此樓大五樓五底暖汽衛生設備俱全有意者至七十號文里樓看房人即可（小花園南）

夢蘭侄鑒
我等素知你心高志大總想外出立事因你人不走還父顧故而私走後你母哭食不甘終日啼哭寢食不安你父母之心你當知之速回家以慰父母之心萬勿固執 叔李琴軒 同啟

鹽山縣民商代表贊頌彭桂年縣長德政
敝縣自事變以還匪共肆虐民不聊生苦不堪言去歲彭公蒞新政大肆推行不遺餘力商民藉此得活亦能安居樂業以此無以爲報茲登報鳴謝略釋所懷 民商代表 王亨介 李靜軒 劉博生 李良臣 趙敬堯 劉詠 伯馮伯衡 毛生桂 謹頌

遺失聲明
敝號遺失中央廣濟銀行國幣二千元正見票遲三天期向天津義大里該號取款支票一張除向該號掛失止兌外特此聲明 米星臣啟

緊要啟事
敝號將第一一〇〇二號至第一一〇〇六號收款收據一本不慎遺失內除已用存根外其餘無論落於何人之手概作廢紙 盛和支同順德銀號 倫昌棧洋行謹啟

中翰卿遺失圖章聲明
啟者敝人因事赴京不慎將自用中翰卿章四字化學方形篆字一顆翰卿二字精圓形一顆遺失無論落於華洋人手概作無效如果此圖章在外發生何事敝人概不承認特此登報作廢

寶成銀號及王鈞山破產管理人啟事
本會計師受法院委託爲寶成銀號及王鈞山破產管理人茲有寶興銀號鋪底在北京前門大街二〇二號內有人領看定價四萬元本月廿九日下午三時在北京地方法院拍賣欲買者請預向法院接洽或向本事務所東四十一條三十四號電話北局二〇一一詢問可也此啟 會計師 曹紀藩

聞

前京漢路局局長大沽造船所所長九胞弟諱士文字漢章悼於中華民國三十年十月二十七日即夏曆辛巳年九月初八日申時疾卒于寢所距生於前清光緒己丑年五月十九日寅時享年五十三歲侄俊吉等侍奉在側親視含斂即日成服在
鄉世寅友學戚誼 謹此訃
期服兄柴士 技淚頓首
孫子俊元 富良 吉千 敏 泣血稽顙
擇於國曆十一月廿六日即夏曆十月初八日家奠 國曆十一月廿七日即夏曆十月初九日成主 國曆十一月廿八日即夏曆十月初十日發引 寓天津英租界九龍路六十六號

論說

封鎖匪區效果

自第三次治安強化運動，於本月開始之後，各地對於經濟封鎖，莫不强烈推進，而連日關報紙消息所傳，則匪區生活狀況，已經陷於萬分困難之中，是此次治運工作，確已獲得非常良好之效果，而抗戰陣營之崩潰，似已因此而又得到進一步之成功矣。

如依近日消息所傳，八路軍內部，有因無法顧全家族生活，而致自殺者，有因糧餉缺乏，相率投誠新政權下者，有因爭奪食糧而致發生火併事實者，有因貪糧缺乏之而致抗戰失利者，同時匪區物價由於經濟封鎖之結果，亦較新政權治境超過數倍，即此表面的情形觀察之，匪共之環境惡劣，已在吾人想像之中，如此而謂抗戰可以勝利，恐任人所不敢信，夫生活安定與否，對於戰爭力量，影響至鉅，今八路軍兵士，已感不能持續之苦痛，民衆之艱難，更可想知，是此後抗戰力量，必將日益減低，而抗戰之將來，必不能有所收獲，殆更無可疑者也。

反觀封鎖經濟工作，在華北各地發動之實際狀況，可知華北官民，對於治運工作，已有最大推動之決心，其對於經濟封鎖工作之進行，無不竭盡最大力量，貢獻最大決意。蓋經濟封鎖之目的，雖在使一滴一粒之物資，不致流入匪區，促使共黨遭遇相當的困難，然在另一方面，亦實在謀自己生活需要之充實，此種希望，實較以前所遙希望尤爲重要，因制止匪區流入物資，即在充厚自己之供給，優裕自己之生活，使華北人民，自身先有不足憂慮之把握，則推行治運必有更能使人驚羨之成績，可表者矣。現在華北人民，其物產之獲得，固十倍容易於匪區，其物價之高度，固十倍低下於匪區，然使吾人所尤以爲須實現者，則華北人民之生活，必須促其愈益臻於美滿，此種事態，甚望當局能再加十分熱誠。然吾人敢確言，此種事實，與經濟封鎖，並無因果關係，而且吾人如欲促成吾人日常生活之安適，或仍須加倍制止物資之流出，物資既無流入匪區之可能，則物價始有傾向減低之可能，是經濟封鎖工作，未嘗不對吾人具有相當關係也。

雖然，封鎖匪區經濟，在促使共黨崩潰方面，雖有相當的力量，而華北物資供給之圓滑，尤在經濟封鎖方面，具有莫大的效用，何則，今日所以藉經濟封鎖以促共黨潰滅者，非欲使匪區中人民，知華北現下之生活狀況，輾然而愉快乎，如此則華北人民生活愈安適，共黨所屬軍民，對於和平之想望愈切要，華北物價愈低落，共黨之崩潰愈加速，吾人今日從事經濟封鎖，要須集中官民力量，先求華北人民更進一步生活上之安適與豐快，則經濟封鎖工作，必然能有最大之收獲，是可斷言者也。

中立法修正案成立 美商船順序武裝

羅斯福提七十億元軍事追加預算

【華盛頓十八日中華社電】中立法修正法十七日得大總統之承諾正式成立、美國政府廢益自緊急方面順次斷行商船武裝及航行交戰水域、諾克斯海長關於武裝順序十八日發表如下、

一、向英國及北歐航行之商船、

二、向紅海航行之商船、

三、向南大西洋航行之商船、

諾克斯海長未言及向蘇聯航行之商船武裝事、所謂向北歐之商船或係指往木爾曼斯克及阿爾哈列葛利斯克載資材之事云、

【華盛頓十七日中華社電】羅大總統十七日對議會提出總額七十億元之陸海軍追加預算、內容如下、（單位千元）

陸軍關係、六・六八七・三六九、海軍關係、三八〇・〇五〇、合計、七・〇六七・四一九、

【東京專電】據紐約十八日電ー據先鋒報華盛頓電稱、大總統向議會要求之陸軍關係支出以下追加預算案中列入四億三千七百萬美元、作爲軍事基地建設費、擬以此企圖增設陸軍十一個師團、繼陸軍今春獲得二千五百萬美元之預算、作爲十處乃至二十處之新軍事基地候補地調查費、唯其中四軍事基地已在建設中、其餘之軍事基地之建設費、似由此補充之、其金額頗大、由此點推之、至少能建設二十一個師團、又新預算之兵器費達其半額以上之巨額、相當部分似基於武器貸與法、似轉向對蘇援助、又對菲律賓之預算亦多、唯際玆遠東情勢險惡之時、殊值注目云、

又勞動組合總會大會關於外交政策已採擇支持、現在政府打倒樞軸政策之決議案、但僅煤礦勞動者未參加該投票云、

美巡洋艦捕德艦

【華盛頓十八日中華社電】據美海軍省發表稱、美巡洋艦六日於太平洋赤道附近拿捕一揭揚美國旗之外國船、現已判明該船爲德國航布爾古阿美利加綫公司之所有船奧丁瓦爾特號、關於此報道據柏林電稱、德當局絕無何等知報、避免言明云、

巨哥貨船被擊沉

【巴爾波亞十七日中華社電】第十五海軍區司令官十七日公表稱、巨哥貨船烏爾加特比克號（四・三七五噸）在太平洋上受奇襲艦之攻擊而沉沒云云、按該船係上星期由巴爾波亞港出口、而赴南美西海岸者、認爲該攻擊係在距巴拿馬運河六百海里以內之美海軍哨戒水域中而行者云、

大西洋德潛艦活躍

英商船團二隻又被擊沉

【東京專電】據里斯本十八日電ー據近於西班牙國境衛葡牙之威亞爾、勒阿爾得參特、安特歐之情報稱、德潛水艦十八日晨在鄰近衛葡牙領海之水面上襲擊由直布羅陀向英國航行中之英國商船團、擊沉二艘、該襲擊之情況、能由陸上望見、直布羅陀航空隊接到急報後、立由所屬飛機急赴現場施行轟炸云、

美礦工潮嚴重

政府準備施行斷然處置

【東京專電】據紐約十七日木下特派員電、美國製鐵用煤礦罷工風潮、十七日起卒實行罷工、除一小部分非組合員以外、約有五萬三千礦山勞動者組合所屬坑夫、一齊拒絕復工、又美國勞動組合總會年次大會席上、亦滿場一致支持罷工決議、會議派方面之態度逐漸硬化、政府方面對此雖未表示具體動向、但傳罷工煤坑附近之軍隊、爲援收煤礦、業已開始出動準備、又議會亦提出罷工彈壓法案等等、環繞煤礦罷工事宜、事態益趨重大化、至環繞罷工之至要動向如左、

一、因煤礦罷工燃料補充斷絕之鋼、鋼公司中、在開始罷工之第一日、即有因用煤不足而不得已歇業者（且此種狀態長此繼續、不出三四日、至多不過兩星期、似將不得已而悉行歇業、

一、煤礦罷工、有擴大惹起其他一般煤礦礦山勞動者組合所屬礦夫同情罷工之虞、至十七日已有十五處煤礦約一萬礦夫開始同情罷工、

一、製鋼公司代表、依從與羅斯福大總統之約言、十七日赴白宮、報告勞資代表會議決裂經過、但約翰路易則僅以書翰提出報告書、並表明如不承認工場內不得使用組合員以外人員之件、殊無妥協之餘地、言間甚至出以挑戰態度、

一、勞動組合協會年次大會支持鑛山勞動關係之立場、且有急擴大同情罷工、使事態更行惡化、

一、隨事態之重大化、議會方面彈壓罷工壓潮油然而起、上院十七日有克那利民主黨議員提出『彈壓罷工法』、在下院有雷巴因議長言明應即時開始審議罷工彈壓法案、又下院領袖十八日將關於罷工問題與羅大總統有所協議、

一、據合衆社報告、對於各方長官似已發出準備出動命令

政府似已明瞭事態不能圓滿解決、已抱有斷然決意云、

美總統致書勞協

【華盛頓十八日中華社電】羅斯福大總統頃鑒於勞動罷業之擴大、不僅使美國之國防計畫瀕於危殆、而恐對國際關係波及重大之影響、故目下在德特羅特擧行之勞動組合總會年次大會、十八日致送書翰、強調美國遭遇之危機、要請勞動階級積極的支援政府、又該書翰關於煤礦罷業問題全未觸及、僅強調美國之軍需生產、際茲發生阻礙之現下非常時、絕對必……

蘇駁芬對美回答

【莫斯科十八日中華社電】外務人民委員部發表、因美國之斡旋蘇芬調停之失敗、責任在於芬蘭、反駁芬蘭政府之對美國回答云、

德空軍大將墜機 希特勒予國葬

【柏林十八日中華社電】DNB通信十八日發表稱、德空軍最高首腦之一、耶倫斯特拉迭上級大將、於試驗飛行中墜落、運往醫院途中逝去、希總統爲酬該大將生前之功、下令以國葬禮安葬、該大將於第一次大戰擊墜敵……

蘇聯軍不法越窺滿境

滿洲國政府提嚴重抗議

【新京十九日中華社電】最近蘇聯遠東軍使武裝兵不法潛入滿洲國境、調查日滿軍狀、大行後方擾亂、十六日午後一時於滿洲里西方約四十公里附近、有乘馬武裝之蘇聯兵三名越境與之交戰、射殺其中一名、逮捕二名、該三名蘇聯兵乃駐屯阿巴該德基赫斯基之第五十三國境警備隊愛拉克小隊所屬之召集兵、自供帶偵察日滿軍狀之任務、而潛入滿境者云、

【新京十九日中華社電】關於十六日滿蘇西部國境之蘇聯兵不法越境、滿洲國政府於十八日由在哈爾濱大石外務顧問對在哈爾濱蘇聯總領事、指摘蘇聯兵不法越境、闡明爲以軍事爲目的而侵入滿洲國領者、嚴重提出抗議云、

政院會議決議案

公務員役增薪八成業通過

【南京十八日中華社電】十八日政院第八六次會議、主席汪院長、

（甲）報告事項、一、宣讀第八五次會議紀錄、

（乙）討論事項、一、院長提議、據財周兼呈近來物價昂漲、公務員生活困難、擬請將原定中央各機關薦任職以下職員臨時救濟辦法三項、即予廢止、另擬定中央各機關職員提高加成辦法四項、公務員役亦照原支俸額一律加給八成、以示體恤、並擬自十二月起實行、請鑒核等情、請公決案、決議通過、並呈中政會、

（丙）任免事項、一、院長提准軍委會函、本會第一廳少將處長[illegible]、另有任用、擬請免職、並擬請任命[illegible]、決議通過、

三、院長提准軍委會函據調部呈、[illegible]

兼軍務廳中將廳長、崔耀秋、並擬請任命[illegible]署理該部參謀處少將處長兼軍務廳第二廳上校科長案、決議通過、

四、院長提准軍委會函、據調部呈、擬請任命[illegible]爲軍政處少將處長、曹春恆爲軍訓處少將處長、謝伯齡爲軍醫處少將處長、葛雲石爲軍法處少將處長、蕭步武爲政務廳民政處處長、張志堅爲警務處處長、沙光爲建設處處長、

五、院長提、准軍委會函據[illegible]

六、院長提准軍委會函、擬請任命[illegible]

七、院長提准軍委會函擬請[illegible]司令部辦公廳同少將主任、任需爲同上校科長、彭韻澄爲同上校秘書、梁孝成爲該部副官處上校副官、黃啓崇、黃鑑材爲交通處上校處員、黃冠軍爲軍械處上校處員、魏景蘇、汪茂升任宜萬爲軍需處上校軍需將倜和、同爲軍醫處上校軍醫、納、徐秉常爲軍法處校軍法官案、決議通過、

八、全國經委會汪兼提、擬請任命林念晶爲本會兼任技正、呈薦王昭斌陳壽暉爲本會薦任科員案、決議通過、

九、內陳提擬請呈薦鄒泰來爲本部薦任科員案、決議通過、

十、內陳提、准浙省府呈擬呈薦張顧黨爲杭市府參事案、決議通過、

十一、外褚提、本部薦任秘書龍慈杭科長、周禮格、王瑞輝均另有任用、擬請各免本職、並擬請任命周禮格爲本部參事、呈薦何希韶、范揚公、鄭慶豫、孫鏡、賀德新、秦宗澤爲科長案、決議通過、

十二、實梅提本部簡任專員沙光薦任科員董策三、秦實呈請辭職、擬請各免本職、並擬請任命黃瑞工、吳孝先、王一貫、張泉林、郭洪爲本部簡任專員、呈薦吳志遠、胡仲常爲薦任專員、周棣徐譽達爲薦任技正、呂傳恭爲薦任科員案、決議通過、

太康民衆戰鬥體勢

展開對匪經濟封鎖鐵陣

【太康米糧特派員電】河南豫東道太康縣、以地處最前線、全縣官民對治運工作尤爲熱烈、惟因於水災後、全城俱被水圍、頗如一浮城小島、幸賴城壁堅實、始終未被洪流侵入、城外有水後新完成之公路、兩旁農作物極暢旺、比值治強運動實施、該縣現已編成河防隊、由劉莊至馬廠地方、已完成堤防九十華里、高寬各五尺、實爲治運中建設之偉績、警備及封鎖俱利賴之、該縣治安現況極良好、民衆自衛之武力、除保甲自衛團外、他如紅槍會及天道會等、以第一第九兩區爲主體、孫振先名下約有五千餘名、縣之西北區略有新四軍及游匪爲患、於一日以來經民衆自發之聯合討伐、已予痛激擊潰、克奏偉功、縣新民會方面已組成青年挺身隊、由清鄉隊事員訓成之五十名、作全縣青年訓練之中幹指導體、該挺身隊之結成式已於本月十五日舉行、開始擔當治運最前線工作、而於最近之將來組織戰鬥體勢、關於經濟封鎖方面之合作社連絡員訓練、已定於十一月二十日至十二月二十四日間切實舉行、由全縣二十個合作社、每個單位各出一名、此外工作員亦決予以訓練、期能備對敵經濟封鎖之鐵陣及優越機能、同時於全縣物資收買機構、決切實防止難敵獲之對敵地流失、並設置農業倉庫以促進農村經濟之復興云、

冀境匪共末路掙扎

濫徵課稅挽救滅亡

【保定支社電】於茲三次強化治安運動主體展開之經濟封鎖實錢奮起工作聲中、由於官民上下一體努力推進、剿撫兼施、擴大成果、強化封鎖鐵陣、其於末路掙扎下之殘匪餘孽、極度感於我方威力、其物資經濟已陷於困窮崩潰不堪收拾狀態、茲據冀省涿縣情報、該僞新涿縣匪部、尤對食鹽、食糧、火柴、煤油、武器、彈藥等主要生活、物資極感缺乏、同時更由於經濟發生日趨恐慌、遂濫徵臨時課稅、強案青年勞力、以作補救滅亡最後策略、而其一般民衆被僞已達極點、而彩將坐以待斃之殘匪、近乃發出佈告云「自實施掃蕩以來、各種賦稅難能澈底徵收、以致各項維持需用極感困難、故決定開徵三十一年度田賦、以供急需」、又其紙幣規定辦法中、各戶實施調查後分配徵納、關於紙幣爲感兌換聯銀券困難、暫以平價相抵、但因兌換零錢不便、其多納者一併徵收云云

保定禁物資流匪區

設檢問所嚴厲施行檢查

【保定支社電】保定省會警察署近因第三次治安強化運動開始、王署長特指揮全署員、澈底扣留城內物資之運出、同時並施行嚴格之戶口調查、努力剷除不良份子、藉保定地區以保定城內爲經濟交易中心、故由該地流出物資若加以扣留、則爲防止物資流入匪區之最簡便方法、因是於十一月一日第三次治強運動開始後、而增加守衛城門之警官、凡無物資對策委員會證明之物資、嚴禁運出、同時在城外周圍、設置十八處流出所檢問所、亦嚴行禁止物資向城外運搬、其結果、勉強混過第一城、而在城外檢問處被截留之物資、亦頗不少、又戶口之再調查、預定截至十二月十日辦理該事、目下正繼續積極活動、澈底調查不良份子、此外並擬使西關外西大園做爲省會地區之模範保甲村、刻在工作中、該村人口約八百、三分之一爲農民、其他即爲保定車站與鐵路勞務者村落、惟因地位毗鄰保定、故匪人屢以村落供獲得物資使用、故此次擬在該地實施模範保甲制度、以期養成自衛力量、免爲敵人利用、十六日王署長諭河裏員以下幹部出差該地、召集村長以下有志村民十二三名關於模範工作具體案、有所懇談、總之省部保定之經濟封鎖上、刻正著著實施效果云、

清苑治運支部

加緊推進保甲

【保定支社電】冀省清苑縣治運支部、基於本屆運動以縣爲中心、尤實爲村自衛機構、爰由該劉支部長加緊督導推進保甲、編組自衛團、配備充實武力、積極實施軍事戰鬥教練、頃已結成七區團、二百九十七保隊、二千九百三十二甲隊、擁有精銳壯丁團員九千七百七十餘名、而已勇猛邁入自衛鄉土確保治安明朗途徑、茲該縣當局更爲達成業因武裝自衛團員一六〇名、編成武裝自衛團、由劉縣知事任總指揮、楊副警備大隊長爲副總指揮、集中縣城再施嚴格教練十日間、期滿後分遣各區協力警察勦擊殘匪云、

市場新聲（廣告）
德茂源綢緞莊爲擴充門面、特本售賣十天由今天起至月底止老春綢仍賣老價每疋三十二元染色加二元整德茂源總店北海樓對過胡同德茂源支店法界泰康商場

淶水清剿竄擾匪衆

特務隊化裝進擊建奇功

【保定支社電】冀省淶水縣爲期擴大治運成果、實成封鎖鐵陣、對於遮斷食糧物資吸收匪區物資、曾經確立嚴密對策、展開經濟武力宣傳等戰、殘匪望風披靡、迨如風前之燭、朝不保夕、滅亡可期、本月十日匪七團一營、向城北五十里山區王各莊一帶竄擾、並於山嶺要隘設崗守望、該縣分遣石亭鎮警備隊偵悉、乃派遣特務隊精銳化裝於晨五時出動、[illegible]匪指明擊匪、我隊一湧挺進、奮勇剿擊、彼時匪等利用山險頑敵、歷一小時、匪終不支、狼狽潰散逃逸、匪棄屍二十餘具、我方生擒四、獲槍五、子彈四百餘、手溜彈五十餘、經搜索肅清後、始安返縣城云、

博野警備隊清鄉

【石門十七日中華社電】四境聞名之勇敢剿共隊博野縣警備隊長王民以下〇〇名、該縣屬下之保甲自衛團〇〇名實施該縣清鄉工作、十月九日之掃蕩完了、王隊長察知該地四周有共匪潛伏、即命隊員散開、採取包圍、該部落之匪方自村內及其附近向外射擊、雙方展開激鬥、匪方人數衆多、以迫擊砲機關槍亂射、警備隊即縮小包圍、此時在該地附近行動中之該警備隊部隊家莊分遣隊〇〇名聞得槍聲、即時向發事地點出動、自背後突入村中、佔據屋頂、向優勢之敵人猛烈放射、使敵方崩潰、向北方逃走、所收戰果、爲捕虜五、斃匪八、鹵獲步槍手溜彈抗日文書多數、又該警備隊於搜索此匪後續行剿匪工作云

家庭小兒 咳嗽露 止咳 三日 化痰 除根
家庭 頭痛片 傷風感冒發燒 頭痛牙痛 各種疼痛 著痛立除
廿世紀博士合擬神效良方
家庭良藥公司出品

日議會定明日閉幕

兩院審議議案全部成立

【東京十九日中華社電】僅五日會期而擧行之第七十七次臨時議會、二十日爲最終日、對環繞日本之國際政局危機及日美交涉斷乎決議、此間無餘滲透於與一億國民之間無遺憾發揮政府國民一體克服時艱之制度、政府提出之預算案、與重要法案十三條、由於兩院直摯之審議、以未曾有之迅速而行處理、按預定以會期五日全部通過兩院、將極成立、繼衆議院十九日完全通過、追加預算案以外之件增稅、米穀、產業、設備、營團、防空法等各案件、已送交貴族院、二十日僅殘餘、事後承諾案二件、與建議案二件審議、由二十日起皆移於貴院預算總會、以及各重要法案委員會、一齊擧行赶行掉尾之審議、因此兩院等皆按預定完畢歷史之使命、將於二十一日擧行閉院式云、

日外務人事令

【東京十九日中華社電】十八日外務辦令、情報局情報官兼外務書記官衆國際觀光局書記官岸偉、免本官、專任外務書記官大臣官房文書課長、情報局情報官兼外務書記官朝海陸一郎、免本官專任外務書記官調查部第五課長、（公使館二等書記官（原駐墨爾本）祠島愼太郎、免大使館二等書記官、泰國在勤、

衆議院正式會議

【東京十九日中華社電】十九日之日貴族院正式會議、於下午三時三十八分擧行、立即開始日程、提出衆議院送交之「關於增征酒稅等法律案」及以外二案賀屋藏相說明提案理由、附托於委員衆議院送交之「改正昭和九年法律第二十九號之法律案及一外一件」、至四時十分休息、下午五時三十六分再開緊急提出「產業設備營團法案」（政府提出送交衆議院）由岸上相說明提案理由後、開始質問云、

衆議院預算總會

【東京十九日中華社電】衆院預算總會第三日於午前十一時十八分開會、對前日木村正義氏之質問、已保留答案由岸商相解答、

一、配燈制限增稅力實行等雖有碍生產力之增强、然政府爲不使如此發生之計討中、關於配燈限制現已緩和、對國策之犧牲者當加以保護之意見抱同感、

一、關於第三國之纖維類貨之儲蓄處理由振興公司一手承辦使之爲金元集團、現值爲於內地實施辦理方法中、次由大藏次官回答、

一、戰時損害賠償法之制定目下關係當局值慎重討議中、

一、小額富籤之發行、行施購買力之吸收、其反面利害目下亦值考慮中、

疑問終了隨行討論、由小笠原三九郎（議員同盟）石坂豐（同安）西竹次郎（興亞同盟）三氏各代表本派開陳贊成意見、採決、結果、全體一致、除達於五億一千六百萬元之昭和十六年度一般會計追加預算案外、尤有二件可決、十一時半始散會云、

貴院增稅委員會

【東京十九日中華社電】貴族院增稅委員會、於十九日午後四時四十六分開會、由賀屋藏相說明提案理由後、開始質問云、

貴族院預算總會

【東京十九日中華社電】十九日之日貴族院預算總會於下午三時十五分、開會提出一、昭和十六年度歲入歲出總預算追加案及以外二件、由賀屋藏相、井野農相、岸商相與北島拓務大臣關於所管事項未作說明、而開始審議、由松村義一（公正）出淵勝次（同和）兩氏質問、至下午五點四十分散會、

岸商相衆院答辯

【東京十八日中華社電】對十八日於衆議院產業設備營團委員會上、喜多壯一郎氏之營團強化質問、岸商相答辯如左、

一、營團資金一億元、當然不會充足、爲應需要、將行資本金及債券之增長、

一、雖發動總動員法與否另行考慮中、大體將與營團設立併行發動、

一、對中小商工業者之企業許可制度之實施、於過去總動員審議會上已內定、將以企業許可之名稱發令云、

日大陸科學異動

【新京十九日中華社電】日大陸科學院院長之更迭、十九日發表如左、

參議府參議直木倫太郎任大陸科學院院長（兼務）大陸科學院院長鈴木梅太郎辭職照准、任大陸科學院顧問、

整理農村會社

日農相議會言明

【東京十九日中華社電】十九日之日衆議院米穀委員會席上關於農林關係國策會社之整理統合問題、曾有質問、井野農相言明稱、頃因世上有種種非難、故能整理統合者極力努力整理、

朝督府改正機構

【東京十九日中華社電】日政府對應長期戰爲向朝鮮確保人的物的資源改正總督府之機構、其具體案已經樞密院之諮詢、十八日之閣議中正式決定改正要點、爲取消內務局、新設厚生、司政二局、擴充殖產局、又將臨時管制之企畫各部以經常機構而擴充之云、

日常盤線撞車

【東京十九日中華社電】關於東京郊外北千住站附近常盤線列車觸車事件、現已判明、共死者六名、傷者四十三名、原因爲濃霧、爲前視困難所致云、

井陘討伐殘匪

警備隊收獲光榮戰果

【井陘特派員電】該縣南河應村一帶有殘匪蠢動工作隊、與駐防該地民衆隊長魏國昌、連繫、縣警備隊長王文選攜同警備隊〇〇名、赴南王村、[illegible]長魏國昌、於十四日晚十時即率領隊兵及派去隊兵一班會同前往圍剿、到達河應村後、正值僞隊長許益三、在民房聚會、我隊以迅雷不及掩耳之勢、包圍攻擊、僞隊長許益三、圍隊恐懼萬狀、即偕所屬僞會促繳械、匪勢不支、當將僞隊長許益三擒獲、僞基幹隊長王文選、見勢不佳、亦率部下四名投誠、此役我方鹵獲步槍六枝、土造八音手槍一枝、快槍一枝、收得空前未有之光榮戰果云

高邑強化封鎖

設督察專員區

【高邑特派員電】高邑縣知事張權本氏、以第三次治安強化運動開始實施以來、該縣爲實踐工作、加强防共陣容、以澈底根絕匪方物資而完成經濟封鎖鐵陣起見、曾奉省令組織爲經濟封鎖第四督察專員區、以張知事爲專員長、督察專員以新民會高邑縣總會部員郭文、萬國華、趙縣總會唐振英、商總民呂恕、謝榮振先任、張氏爲實行經濟封鎖及各縣組織機構起見、特定於本月二十日起、至二十六日止、十二月十九日起至二十五日止、爲巡迴視察週間、視察事項（一）各縣知事以下各職員對封鎖之熱意及工作之進展（二）担任封鎖取締者之勤惰（三）賞罰實施之適否（四）封鎖之效果及成績（五）封鎖機關之機構及組織內容狀況云

唯一良藥

萬金油 八卦丹

百病皆治 擦服俱宜 止咳化痰 香口生津

中西藥房 廣貨莊 煙貨店 均有代售

虎標永安堂津行 法界廿六號路門牌九號 電話三局四一三三

絕對有把握

患淋病者往往誤服劣藥，坐失治療機會，使急性變爲慢性，復由慢性化爲各種險症，以至不可救藥，可嘆亦可憫，故患者務必拿定主意，專心購服「白濁弗憂」製劑杜淡息。夫「新樂的能」之所以絕對有把握，一因處方最新，二因配製準確，三因殺菌力絕大，四因事無反應，蓋全球各著名醫師業已到處介紹，各大醫院亦已一致採用之公認治淋特效新藥

上海新星西藥行經理 華北貿易總處 天津英租界十七號路樂善里三號

新樂的能 是治淋藥中之飛行堡壘

擦臉 請用 濯毒洗血鏡

顏色潔白 氣味芬馨 姿態美雅

哄傳已久 南市新線店 東豐 現正修理內部工竣開幕 店址：平安大街

10比1＝？

十個人會宴要有一個人不穿大衣

最是一件憾事

請您趕快到義盛去做

免得被人訕笑

義盛大衣 工料精實 式樣美觀 瀟灑超群 價目奇賤 出人意外

義盛西服呢絨莊 店址 鍋店街

包皮過長 男子應知 就是青春的障物 剪去立能不[illegible]衛生，根除早洩，遺精，手淫及不阻發育生育 本所治療此症，歷十年之久，決不痛苦 術不當務請認明 大公診所 龔大夫 法界天增里卅三號

美蝶素

小兒專科 內科 魁蘊吾醫師

裕津銀行北馬路辦事處 「活定兩便存款」「活期存款」小額活期存款週息五厘由十元開戶（備有詳章承索即奉） 營業時間 上午十時至下午五時星期日照常辦公 行址 總行法界八號路 電話三局四一六一

天津 孚中飯店廣告 本店在法租界、渤海大樓旁、地點適中、交通便利、建築新式樓房、房間、諸般設備、皆合時尚、各級中西大菜、各種糕點、定價更重經濟、于國歷十一月廿七日開幕各界惠顧無任歡迎

敝號總經理山東牌膠皮底鞋品質優良定價克己現擬招請本市及外埠代理店利益特別優厚備有詳章承索即奉

總經理處 益順興商行 天津大胡同北口 北京前外廊房頭條西口

中國回教青年團招考第十期學員 報名日期：自即日起至二十七日止 報名地址：津區在本市西關大街天津區本部 報名手續：自備二寸半身免冠像片兩張親至本區部填寫志願書 招考章程：承索即付 中國回教總聯合會華北天津區本部

淋症保好 仁德堂

魚口橫痃不開刀！ 瑞年診療所

專治花柳淋病 德國新法 不好退錢 廣善醫院

奇藥

津市食糧存底豐厚 當局禁止操縱囤積

市署令三機關嚴查究辦

津市公署對於米麵雜糧等物、迭經嚴禁操縱壟斷囤積居奇、以定民生、日來各米麵商復萌舊態、仍行趁機恣動、希圖暴利、同時米麵業以外商人、亦多大量吸納、囤積居奇、致近日米麵漲風又熾、火麵粉每袋由十六元至二十元、至二十二元、至二十六元、近更有至二十八元之訊、明盤已失、暗盤亦混、致津市市民追感扼喉窒賦、對糧價飛漲至爲驚惶、故近日市民相見、皆談漲價事、值此第三次治安强化期間、此種舉動實爲擾亂治安、搖動民心、對津市物資統制及實施經濟封鎖之本意、實相背馳、據茲關係方面調查、津市現存米麵、足用而有餘、依實在情形、決不致有上漲情形、並證明此次津市米麵之漲、實爲奸商操縱、津市署當局有鑒於此、力盡愛民之職、爲維護民生、保持治安、調整市價起見、特嚴令津市商會及社會警察兩局嚴加辦理、切實查禁制止、以期市民生活安定、治安鞏固完善、共求安居樂業、市署訓令原文如次、爲令遵事、案查關於米麵雜糧、以及其他日用物品、嚴禁商民投機倒把、囤積居奇、希圖暴利、迭經布告並分行各在案、乃據報近日以來、本市各米麵商故態復萌、趁機操縱壟斷、即非米麵本業正式商民、亦多經營食糧之買賣、以致米麵價格又繼飛漲、倘不極予取締、於民食治安影響甚鉅、茲爲調整市價、維持民生起見、合再重申前禁、凡屬本市米麵商民、對於米麵市價、不得私擅操縱壟斷、至米麵業外商民、更不准囤積居奇、如敢故違、一經查實、或被舉發、決即嚴懲不貸、除分令市商會及社會警察兩局外、合亟令仰該局會遵照飭屬嚴查究辦、迅即轉告有關各業公會、查禁制止爲要、此令。

京嚴禁操縱囤積 查出定予嚴懲

京市社會局、以此次舉行第三次治安强化運動要端、完全注意在經濟方面、對於商業認爲重要、凡京市各商號、如有私自開業、尚未領營業執照及牌照者、或營業項目變更、未經呈報者、均應迅速補報、以符規定、此外如實行低物價政策及標價售貨、各商號不得高抬物價、希圖暴利、及故意操縱囤積居奇、注並重商人道德、勿得欺騙顧客、嚴禁一切利敵物資輸入匪區、庶華北治安得以早日恢復、人民得享安居樂業之福、十八日特通令市商會各同業公會及市場、轉飭各商號羣策羣力、與政府提携俾達到經濟之自給自足、建設東亞經濟共榮圈之目的、該局並派員隨時調查、如有對於上列各點陽奉陰違或奉行不力者、一經查覺定予嚴懲、以示儆戒云、

京增設稅捐稽征所 八處地址均經規定

京市財政局因內外城地面遼闊、原設東四豬市大街內一區稽徵所、市民繳納稅捐殊感不便、茲爲便民起見、就內外城警區地域、增設稽徵所八處、計內一、二、三、四、五、六、外一、二、三、四、五等八所、內一稽徵所設於金魚胡同內一區公所、內二四設於西四牌樓、內三東四豬市大街、內五地外西皇城根內三五區公所、內六西華門大街內六區公所、外一、三設於崇外大街內六區公所、外二、五設於和平門外海王村公園、外四宣外下斜街云、

京調查交通量

京市交通安全週自於本月十七日開始後、迄昨已歷三日、每日各區工作仍依照進行、建設總署工程局近爲調查京市交通量、以期樹立都市建設計劃起見、特會同警察局協力進行、十九日及二十日兩日間爲實施日期、警局方面當即分飭各區分局、抽派嚴密交通警察、共組調查班六十八班、每班設班員九名、當於是日午前七時起、在警務科指揮下、全市城郊十五區同時出動、其執行工作時、除對一般車輛行人厲行左側通行外、並對來往之車輛行人量數予以詳細之記載、警察局方面更爲監督各該調查班奮力工作計、特派渡邊顧問及警務股長張酒謙協同建設總署工程局佐藤副局長等、於午前六時半分別赴各區作實地之視察、是日北風凜冽、天氣寒冷異常、而各該調查班警察依然努力工作、從不稍懈、二十日繼行一日即告終了、然後即作全部之統計、而便擬具都市建設之方策云、

華交推進治運 派員來津講演

藉此第三次治强運動熱烈展開期中、華北交通公司爲使管內各鐵路局明瞭三次治運之意義、以便實踐經濟封鎖同時並對管內諸社員施以教化起見、特派員赴管內各局講演、茲悉來津市路局講演者、爲現任華交參與之關衍麟氏、關氏前爲津路局之事務處長、學問豐富、決於本月二十日來津、於下午四時假寧園會館講演、屆時並演電影、介紹日本之風俗習慣希中日社員多多出席聽講云

津市冬賑辦法已定 收支款項尚足相符

茲以時屆冬令、天氣轉寒、一般罹告災黎、急應籌辦救濟、以免凍餒之苦、津市本年冬振事宜業經擬具計劃、檢同上年冬振舊章、並蒙市長批准「依舊章辦理」、已於十七日熱烈召開各慈善團體會議、茲將本年冬振委員會之組織、及開會討論事宜、並各地所設粥廠名稱誌次、一、組織、秘書三人、計徐朝彥、左愚、張政、事務組長（社會局）楊福保、文書系主任（社會局）梁纘武、事務員計安維鐵、陳淡賓、王興華、白宏等六人、庶務系主任（社會局）馮潤玉、事務員計劉玉堂、馬有臣等四人、會計系主任（財政局）于兆禹、事務員（財政局三員、社會局一員）計徐光遠等四人、振務組組長（社會局）高天佑、募捐系主任（社會局）張政、事務員杜鴻澤等四名、施振系主任（社會局）孫潛佛、事務員呂佩青、採昉南等十二人、調查系主任（社會局）陳昌麟、事務員劉鍾民、李雪洞二人、監察組組長黃榮第、審核系主任徐潤之、事務員苗春旭、姜玉民、巡察系主任田久榮、事務員劉克敏等三人、二、提案（一）採購粥廠需用米煤案、公決小米先在本地籌辦一部份、其餘一面請由新民會辦理、一面論軍部辦理、煤觔仍照往年辦理、如有困難、請求特務機關協助（二）各慈善團體粥廠、請求補助開辦費案、公決、照例辦理（三）冬振粥廠主任應如何核定案、公決、照舊例辦理（四）聘任冬振會委員案、公決、照舊例辦理（五）委派冬振會委員案、公決、通過（六）追認新民會爲冬振會委員及職員案、公決、議決通過（七）籌辦義務戲案、公決、本案保留至必要時、再提會討論（八）印發捐啓案、公決、印八百份、三、冬振會自辦粥廠（一）士城村粥廠、在第六區士城村施粥人數一萬人（二）李公樓粥廠第七區郭莊子施粥人數一萬人（三）小劉莊粥廠在第八區小劉莊施粥人數一萬人、四、各慈善團體承辦粥廠（一）世界紅卍字會天津分會、新唐家口粥廠、在河東新唐家口、施粥人數三千人（二）一心天道龍華聖教會南市粥廠、在南市華安大街、施粥人數三千人（三）天津市藍卍字會放生院粥廠、在蘆家嘴放生院、施粥人數一千人（四）北京正字慈善會天津分會粥廠、在城隍廟內、施粥人數一千人（五）天津慈善濟同善會粥廠、施粥人數一千人（六）黃十字會、未定、五、各慈善團體改放振糧（一）世界黃卍字會天津總會施放人數每日三千人、六、南馬路救世軍、北馬路救世軍、特二區牛家台救世軍、特三區大王莊救世軍、皆每日放小米一百五十斤、每戶一斤、每七天併數發放一次、七、冬振經費情形、計市公署公費項規定冬振十萬元、各界捐助以及慈善捐款約十二萬元、籌辦義務戲估計可收入三萬元、合計可收入三十二萬餘元、去年冬振餘款四萬餘元、往年照舊例、可補助三萬元、收支兩抵、尚足應用云、

封鎖匪資熱烈推進

津縣新民會擬定計劃

天津縣新民會、爲充實及完成第一二兩次治運之尚未完成各項工作、更謀經濟之澈底封鎖計、特擬定第三次治强運動實施大綱及實施要領、由縣新民會長段和寰率領進行、茲將原計劃錄後、

實施大綱 一、此次治强運動除對會之既往組織加合作社分會、青年團婦女會使其組織再行强化健全、以期動員經濟封鎖外、更須對關係機關作緊密之聯絡、俾可相輔進行、二、此次運動之完全實施、須以確立民衆動員機制爲主要目標以進行、故動員機能發動之組織必以訓練爲先行條件、尤應利用機會與方法努力訓練民衆、三、本運動尤應檢討第一二兩次治運之實績、在運動開始之同時、須力使一般民衆自己覺悟治安之確立、是全縣民衆之責任、使其一齊奮起、以熱烈自主之精神、積極參加、加强治運工作、協力推進、俾收事半功倍之效、四、此次運動實施期間、本會係立於主動之立場而活動、故應使關係機關較前特別支援、以期會運動、藉此擴充强化、五、本運動之期間由十一月十日至十二月二十五日在此期間、當依既定經濟封鎖目標、努力推行外、更對於所擬同時施行各種工作、務使其陸項完成、應持歷久不懈之精神、鋒意邁進、以資本運動工作順利展開而期保持永久治安之確立、

實施綱領 一、本縣地處天津四週、位居要衝、轄戴南北、尤以津市工場林立、物資運輸必要經路、是以本運動經濟封鎖之施行實爲要隘、縣會雙方有鑒於此、故決本運動之機構、以促健全經濟封鎖之澈底也、

甲 會方推行事項 一、宣傳工作關於本運動及經濟封鎖要旨、決舉行擴大宣傳、使家喻戶曉、俾一般民衆共有深刻之認識與理解、以期鞏固治安、而免物資流入匪區、宣傳對象、爲一般民衆及收買者、（地主富農）等均不得遺漏之、工作方法、爲講演留聲機、表演紙戲散宣傳品、粘貼標語等、二、各種座談會開催、各個分會青年團單位、合作社等、期定開催座談會、將此次運動及經濟封鎖要旨、並工作進行方針、均詳細指示之、使彼等且有深切認識、而使動員協力一切也、

乙 縣會雙方推行事項、一、縣會雙方動員均應特別努力、於治運工作以及事前一切準備、調查生產能力、物資需要等、由縣會雙方照縣內實際情形、於封鎖之要隘、設置檢問所、以杜物資、而待經濟封鎖之目的、二、經濟警察班之組織、由縣警察所及本會青年團雙方組成經濟警察班、使其担任各重要地區及路口之檢查工作、以查稽查輸入之物資、而使施行一切遊動調查、三、治運討伐隊之編成、由縣警備隊及本會剿共青年團組成之、除担任一切討伐及警備外、並担任捕共之責任、四、實行增强各種自治組織、與鄉村、與村甲與甲之連繫、保甲自衛團、及各武裝團體、宗教團體之連繫互助、指導各公司組合、暨鋪商、以及其他一般商工各業、務使其經濟觀念適合於新體制、爲促進經濟封鎖及物資流通計、須改革難備必要之機構、使其於治運自動積極協助、排除與敵之交易及存貨不賣者、獎勵節約儲金、收用廢品等、勵行不定時之清查戶口、並加强保甲自衛團、保持第一二兩次治運成果、並補充第一二兩次治運未完工作、對於公共團體組織（如重要礦山、炭坑、工場等）應加强防諜工作及厚生設備、加强各項指導人員之訓練及警團隊之緊急集合等、禁止品之張貼等云、

九洲四國 昨日輕微地震

【東京十九日中華社電】十九日晨九洲四國、本洲有地方廣汎之地震、九洲及四國之西南部震動强烈、但據各地之報告、幾無被害、震動最烈之熊本縣人吉町方面有家屋四所倒壞、死者二、負傷者二名、又據中央氣象台發表、震幅地爲宮崎之東北約四十公里日向灘沿岸云、

三國同盟紀念 京津決將熱烈慶祝

京昨舉行籌備會議

中日滿三國自去年十一月關係發表共同宣言後、一年以來經三國官民緊密連繫、東亞共榮圈三軸心國之基礎、益見强固、京市爲紀念此歷史光榮之宣言起見、特定本月三十日下午三時、在太和門前舉行中日滿共同宣言發表一週年紀念民衆大會、由北京特別市公署主辦、新民會北京市總會協助之下於十九日下午四時在市署會議廳召開首次籌備會議、出席人員、新民會北京之總會代表胡漢翔、關口鋒郎、藤尾田笠美夫、北京警局代表張酒謙、工會代表陶子明、農會代表邱英耆、監理處長竇以毅、市署科長李延壽、市商會長鄒泉蓀、由市公署長秘書長承浸主席、將大會儀式逐步討論、共付表決、五時三十分散會、至於方案、正在整理文字中云、

中日滿三國同盟之成立、不但爲世界新秩序奠定之基石、亦爲東亞聖業建設之基礎、動力、其意義實屬深遠、津市公署及新民會當局爲表示欣慶起見、決自十一月二十九日起、至三十日止兩日間、盛大舉行慶祝序幕、計二十九日有新民會主辦之電影講演大會、學校講演大會、同日下午有天津特別市總會委員等廣播講演、並當爲闡明中日滿三國締盟之意義、喚醒民衆之、又於三十日上午十時、…一時、更在東馬路國民大戲院、熱烈召開民衆大會、主席爲溫市長、屆時並邀請中日滿三國當地長官蒞臨參加、四時許、並在市署大禮堂舉行慶祝茶話會、以示隆重之意云、

北大醫學院設備 日內招待參觀

國立北京大學醫學院近承日本外務省文化事業部及興亞院聯合議與該院附屬醫院理療科、編治療體腔一般診斷機械及鬥援器具等七種、顏之爲X光設備、總設備費值二十萬元、連同工事費用約計二十二萬元、該院現正積極從事裝備各項新機械、將次第裝設完畢、預定本月二十二日午後一時起、招待華北軍關係方面、興亞院、日本大使館、醫師、北京市名流到院參觀、正式公開披露新設備之試驗、將上述設備、當日公開試驗時、將由該院診療科主任梁教授担任診斷透視、實驗說明、截斷撮影治療科則分別由驗澤技師、富四教授、小川教授、北井教授、担任解說實驗、至關於所有各項之設計等經過、將由小川教授向來賓報告、該院今次添置此項偉大新設備之意義、不特我國人士莫大便利、且該項新設備、純係日本近年醫學界之猛進、今後結核的患者、得早期診斷療云、

津民教館宣揚治運

津署教育局爲擴大展開第三次治强運動、特召集津市各社教機關開會商討社教機關加强宣傳工作之計畫、其議決事項如下、（一）將各標語製成匾額、貼於各館壁上、（二）將各館將宣傳處所發之標語及紙繪書、貼於各室院內、及民衆教館閱覽室牌上（三）每日講演所用講稿、（四）每日講演時至少有三十分鐘、講演題材、此項題材、係採取市署宣傳處標語及講稿（五）幻燈講演、第一週業經開始、成績頗佳、第二週已規定由十一月二十六日起始（六）電台講演由十一月十八日起、每週一次、時間在下午五點三十分至六時、各館輪流担任（七）擴大治强宣傳會、每館分期舉行、由十一月八日起、除照宣傳處指定日特約坤伶鮮靈霞演唱「春閨動樂」以上各項工作、由教育局擬定進程表、分發各社教機關照行云、

津第三民教館 演戲宣揚治運

本市社教機關、當此第三次治運期內、特聯合分別舉辦擴大講演會、北大關第三民教館、於本月十八日下午三時、在該館舉行、由評戲坤伶鮮靈霞、桂賓秀、熱心加入表演評戲「春閨夢」意在宣傳治運、不受任何開銷、是日紡場民衆七百餘人、開會後、分由馮館長、吳館員、市署代表梁主任、劉燕東致詞（講詞從略）後、即開始演唱評戲、該戲純以目前厲行之自肅自勵爲內容、唱念緊重、表情動人、台下聽衆無不爲其所感、至晚七時許始行畢會云、

英界調查人口

津英租界工部局爲實行統制界內物資、以爲界內居民採取有計劃之分配計、英租界工部局自十月二十九日舉行清查界內戶口、飭令添造表格以來、時經一月、關於界內人口業已調查完畢、至十一月二十日（今日）起收回所發出之表格、按此次英租界調查界內人口、聞爲與市當局一致採取配給之步驟、至關於界內物資、局方早由各公司行棧之倉庫方面查得確實數目、將針對界內人口實施統制與配給等辦法云、

寧河組治運宣傳班 已於十七日開始工作

【寧河華特派員電】新民會寧河縣總會、爲協力縣署推進三次治運工作、是以除努力各項行事外、茲爲以經濟封鎖爲重點實施擴大宣傳、藉期全縣民衆體得華北最高當局今次三度舉辦治强運動之真諦、俾收官民一體努力實踐之效果起見、特定自本月十七日起至十二月二十五日止、組織宣傳班四班、由李守義、宗翰、管纏功分任班長、董治民、李孟賢、谷西林、張德榮等担任班員、輪流至各鄉鎮、作擴大之宣傳、宣傳要項計分七件、一、治强運動之真諦、二、經濟封鎖與治安、三、鄉鎮合作社强化與國民經濟之關係、四、鄉鎮分會强化與國民經濟之關係、五、交易場倉庫利益之說明、六、合作貸金募集事項商議、七、會員實驗集團之討論、宣傳辦法、係利用宣傳品、宣傳畫等、務使匪區之物資、達困苦斷絕之境地云、

寧河禁私運稻米

【寧河華特派員電】津海道屬寧河縣、地處津之東隅、人口數達三十五萬人、縣址遼潤、出產豐富、以紅白高糧及稻麥爲大宗、縣知事呂光田氏、以值此三次治運期間、謀求自給自足起見、除各項雜糧嚴禁運輸出境外、特規定私運稻米提獎辦法、藉杜絕匪區之食糧資源、其辦法至爲公允云、

今日行事

△各鐵路行車時間變更
△京佛教同願會會員大會
△京社會局獎勵運法度量衡器及劣質電線
△中學生講演會預賽
△中滿經濟調整會議

今天（廣告） 惠茂源老舖 新本售實每疋卅二元染色布二元價比布賤

烟台防疫成績優良

【濟南特訊】烟台耿市長、以本市自成立防疫委員會以來、防疫工作人員極其辛勞、中日担當防疫各長官工作努力、日商會進行一切、對於海陸兩方旅客檢驗疫症、亦異常認眞、是以數年來瘟疫未病發生、而全市民衆之健康、得以保護、耿市長以本年度工作行將終了、成績優越、爲慰勉以往、策勵將來起見、於日昨假東亞俱樂部召集中日各長官及佐助防疫重要職員舉行聯歡會、同時設筵招待、以表慰勞云、

愛路少年 華交介紹職業

華北交通公司爲造就各鐵路沿線之少年、傳奉成將來愛路村中堅份子、以增進農村建設、完成興亞使命、故特組成北京新民少年隊、訓以嚴正之規律、導以溫和之熱情、自成立以來、成績頗著、近更對於日語及職業教育方面加以修養、以資實用、此輩素質優秀之少年每爲各界所賞許、今年北京西單燕京造紙廠雇傭少年工三十名、殊爲該少年就職之良機、燕京造紙廠長爲趙武義、指導員爲長山嘉行、於去年會雇用少年隊員二十八人、成績異常優秀、故本年度經北京鐵路局愛路科之斡旋、復採用京漢線高碑店、保定等少年隊二十名、定於二十日入廠工作、該少年隊均係十四歲至二十歲之少年模範隊員、

數萬元戲衣大供獻 戲裝照像 先做化粧戲衣 新金山寫眞館

華北各地

成立衛生講習所 內署派員視察指導

內務總署前者擬定在本年度下半年、開辦華北各道區衛生講習所十四處、由道轄各縣市選派學員一百六十人、分期赴所肄習、年分四期、每期三個月、收容學員四十人、畢業後即令分別回縣辦理宣傳、防疫、種痘、助產、保護兒童等衛生常識、以期向鄉民普遍灌輸衛生智識、前者並由內署召集各道區派員來署、開會詳細指示辦法、決定各道區至遲至十一月一日將講習所組織成立、頃者內務總署王兼督辦、吳顧署長慇念衛生事業關係民族强弱、至爲重要、復經派內務總署衛生局第二科長兼華北防疫委員會秘書程紹伊、赴津浦沿線視察各道區衛生講習所辦理情形、順便加以調整、頃程氏已於十六日視察完畢返京、向內務總署報告謂奉令前赴津浦路河北渤海道（滄縣）山東東臨道（德縣）視察、該兩道講習所均已如期成立、組織尚屬整齊、教授合法、職教各員及學生等精神均屬興奮、聞其他各處如山東之萊濰道、濟道、山西之冀寧道、河南之豫東道、亦已呈報將該講習所籌備如期成立、將來予華北各地衛生事業之推行當有極大之裨益也、

津將改革教育 整頓小學造就師資

年來津市學齡兒童激增、學校供不應求、致「學荒」日趨嚴重、而一般投機教員、濫竽充數、流弊滋多、迨形爲當下最重問題、關於適應對策、經當局多日來之擘劃大致確定、據悉、市署擬將全市小學校、根本改組、一方擬積極訓練師資、淘汰不良教職、一方擬將規模簡陋學校、整頓合併、此外並另設研究院以造就師資、使其成爲全市小學教育之基礎、關於經費、聞有、爭議一案、其當事人擬聯明捐贈公益、現由市署責員接洽、將以此充爲改革小學教育資金、聞即由財政局大量撥資、其值約爲百萬元、此實爲本市教育之一大轉機、而關係社會國家、尤値重視云、

津市中醫考試

津市衛生局所主辦三十年度全市中醫考試、業於本月九日舉行完了、所有試卷、共三百二十七份、經局方聘請本市名醫評閱、原訂於二十日榜示、以便積極籌辦講習事項、俾錄取之人、早日懸壺、唯該局第三科、因評閱及分數之核算延誤、致不能如期發榜、現該科正忙於核算分數、排列前後、完畢後復呈市長批准、約二十五日前後始能榜示云、

煤炭節用廣事宣揚

華北販煤公司徵求標語

在現時緊迫國際情勢下、華北之煤炭、在製鐵上、在化學工業上、在動力上、以及在代用燃料上、具有極重要作用、爲建設東亞樂土實爲重要物資、因此對於煤炭消費必須力求撙節、華北煤販賣公司、本此主旨決於東亞新報、新民報、庸報後援下、徵求節約消費簡潔而有力之標語、希望一般廣行應徵、至其規定如下、（一）內容、强調節省用煤、簡明而有力者、（二）截止日期、民國三十年十一月三十日、（一）應徵地點、北京市內二區一二三大木倉一三號華北煤販賣公司調查係、（一）應徵標語式、宜用明信片、一張一標語、備註所姓名、（二）發表、民國三十一年二月五日在東亞新報、庸報、新民報、華北報上同時發表、（一）審查、相同者用抽籤決定、至審查員如左、顧問 軍報導部齋藤中佐、興亞院華北連絡部青山調查官、東亞新報、新民報、庸報、華北石炭販賣公司主催、實金、一等、一百元日華各一名、二等、五十元、日華各三名、佳作、紀念品、日華各十名、

斷匪共物資促其潰滅

魯唐省長發表重要談話

【濟南特訊】山東省長唐仰杜氏（見圖）於魯省熱烈展開治强運動之際、爲防止物資流入敵匪起見、特於二十日發表重要談話如下、當茲華北全域普遍展開第三次治安强化運動之際、我山東全省也在全體軍政官民總動員之下、緊張熱烈的開始了、查今次治安强化運動的工作重點、在於加强民衆組織、發揮其自衛力、並充實省縣警備隊實行反覆討伐、同時施行經濟封鎖、爲甚麼要經濟封鎖、就是以經濟力量對敵僞施以重大壓迫、促其感受恐慌、藉以減消抗戰力量、粉碎抗戰陣營、以謀全面和平的實現、至於經濟封鎖的具體解釋、簡言之、就是防止物資流入敵區、並吸收敵區所有之必需物資的辦法、所謂防止物資流入敵區者、就是凡我治安圈內之一切生活必需品、如麵粉、大米、雜穀、煤油、火柴、食鹽、及金屬類物品並與軍需有關而有利敵作用之物品、如兵器、硫磺、電池、棉麻、皮毛、醫療藥品、印刷用品等、一概嚴禁向敵匪區內流入、惟凡擬向敵匪區內搬入指定物資時、則必須向其居住地最近管轄之日本軍部隊本部提出發給搬入許可證之請求、經管轄部隊長認爲理由正當許可後、方能運輸、至對於兵器彈藥之攜帶、持有日本軍部隊長或憲兵隊長及特務機關之證明書者、許其攜帶、但依照從前治安總署頒布槍枝登記章則之規定者不在此限、對於棉花、棉布、皮革、羊毛、麻等、依據「輕工業原料繪產及關於其輸送之規定」而速送時、悉限於持有野戰貨物廠長所發行之輸送許可證者許其輸送、關於治安圈內物資搬出限制、所指定都市則以德縣、禹城、濟南、烟台、龍口、威海衛、高密、坊子、濰縣、益都、張店、博山、周村、泰安、滋陽、濟寧、滕縣、棗莊、臨清、臨沂、惠民等處爲限、如在上述各都市搬出關於兵器、彈藥、硫磺、印刷機、醫療藥品、及五金類製品時、濟南、烟台兩市須向各該地特務機關、各縣區須向各該縣公署、特區公署申明理由請求許可、但是如係向敵區搬入時、須向各該請求許可機關、呈驗搬入許可證後、再行請求許可、方爲有效、惟五斤以下之金製品或平常使用之農具傢具等修理品及其他搬家時所搬運之物品、或家庭用醫藥品、如以常識考察其情形、認爲無利敵性者、即勿庸許可、

以上所述防止物資流入匪區辦法、就是厲行許可制度的辦法、在本省定自本月二十一日起施行、至於輸鎖許可手續、發給機關、物資品類等、當另發佈告、詳細列舉、俾一般商民人等、一體週知、我們要認清、今次治運中實施之經濟封鎖政策、係對敵施行的一種戰鬥行爲、如無許可而和向敵匪區內搬入物資或將有搬入之行爲者、顯係資敵利敵通敵的陰謀、如被查覺捉獲時、即以通敵罪論、處予以嚴厲之處罰、同時如有報告此等不逞份子者、經查考確有實據時、則亦論功行賞、而予以優越之獎勵、查重慶蔣逆僞政權、及共產黨八路匪、自事變以來、妄呼抗戰、所以能疲於奔命的延續至今、完全賴於敵性第三國之經濟援助、及吸收國內和平地區物資、以供其消耗而使然者、自從友軍和平進駐安南後、其國際輸血路線、已完全被遮斷了、外源已經杜絕、目前所恃者、只有賴於吸收治安圈內物資、企圖施其以戰養戰之伎倆、以供其苟延殘喘而已、我們第三次治安强化運動之際、對敵實行經濟封鎖、嚴禁物資流入敵區、並盡量吸收敵區所產物資、使僞共陷於重重包圍之中、而與區外隔絕、待其坐吃山空、經濟上發生恐慌、以促抗戰陣營之崩潰、如果我們澈底做去、必然可以收得事半功倍之效、是無疑的、

最後、還要懇切說明的、就是治運工作之目的、係在於使敵僞匪共抗戰力之加速毀滅、求治安之確立、以實現全面和平、期與亞大業之迅速完成、而在積極的建設方面、尤須我治安圈內之民衆澈底覺悟、努力謀生產之增加、以期自給自足、俾達成自立更生之目的、要自動的將所收穫之農產物、例如食糧棉麻等生活必須品、供獻於市場、以便調劑人民生活而資平抑貨物價格、民生自可安定、治安便能確立、王道政治自能實現、僞共覺悟民衆來歸、那時和平建國興亞的成功、便可期待了、

集中總的動力建設新的中國

官民協衷邁進邦治

青島市長對民代會感言

內務總署召集之華北省市民衆代表大會、各省市於政委會大員蒞臨監督之下、已相繼舉行、青島市長趙琪、對於大會之順利進行及官民一致努力、殊不禁有感於中、特發表感言如次、華北各省市民衆代表大會舉行、不禁有感於中、大凡欲使各地民衆對於最高政治方針得有深切之認識、對於行政長官發生緊密之聯繫、必須召集民衆將政府之意旨詳爲介紹、務使上下一心、官民一體、後此團結起來、同以不撓精神、應付非常變局、華北政務委員會王委員長、鑒於時會之非常、特令由內務總署舉辦各省市民衆代表大會召集民衆共同商籌善策、以捍衛國家、各地舉行以來情緒異常熱烈、並將王委員長愛民之至意一一介紹於民衆、民衆對於王委員長及友邦各長官之至德、一致擁戴、誠信相孚、萬億一心、相信今後華北各地民衆定能與官方協衷同心、共同邁進、以鞏華北地方於磐石之固、敵人日睹朔胡可期、欣慰之餘、聊實數言、藉作堅壤之頌示

二十世紀的寵兒 淋疾 解救五淋 奏效如神 徹底除毒 絕不復發 （包裝）十片 一百片 製造發賣元 鹽野義商店 天津出張所 最短期化學療法劑 五淋拿根片

國民政府內政部化驗許可證成字第一號
張道郁 去痰精 有痰去痰 無痰防痰 （人身無痰益壽延年） 專治 頑痰痰症 【預防痰患】 天津法租界四號路 北洋廣告公司經理 四〇〇五五
▲前臨時政府內政部化驗許可證成字第一號 ▲北京衛生局註册第一號 ▲南京衛生局化驗許可證成字第三號 ▲青島衛生局批准立案第四號 ▲實業部商標局註冊證第二七四九號 ▲國立北京大學醫學院化驗鑑定合格 ▲天津衛生局立案執照成字第七十號 ▲上海衛生局立案字第二十二號 ▲膠海關化驗合格准予出口行銷 ▲全國各地方政府衛生機關立案註冊
青島山東路首善公司總經理 【電報掛號5522】
全國各埠大藥房公司均有出售

施今墨門人 津名醫 尉稼謙
施今墨門人世醫 楊葆瑞 精理男婦嬰毫針科 寓東馬路太平旅館 門診上午九時至一時 下午五時至七時 出診二至五時午前預約 電話21723號
求子仙丹
男婦嬰科 薛潤珊大夫
正誠法律會計事務所 律師周玉城 會計師張希楨
高級住宅廉售
招租 徵求倉庫或工場
樓房分租
義界樓房分租
高靜箴 高鏡瑩 緊要聲明
贈送
黎文注意
人造絲棉 數百包
秦皇島樓房出售
律師溫守智受任安山同合泉法律顧問通告
遺失聲明
舖底出兌
尋人
出兌
招請華人女子店員
通告
遺失聲明
遺失聲明
閨房趣樂
治愈咳嗽吐血肺癆
耳鼻喉專科 郭時中大夫
白帶老牌聖藥 完帶散
整容伴侶膏

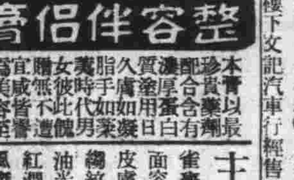

天津極樂園公墓
飛馬老牌 脫毛粉
乾坤益壽膏

王英宸大夫 專門皮膚性病 內外科 時間上午十點至下午六點 診所法界廿二號路張莊大橋 電話三四九五七
筋骨疼痛 保好 絕對
花柳救星
租書
白送
香港嗜古堂
天津德華製藥廠出品

德國光學研究

發揮現代科學至上權威

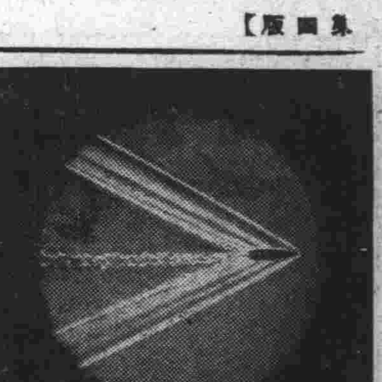

頭腦機動世界

科學研究所之奇蹟

今日德國科學權威奠定如基石、未嘗不是這種不傑精神造成、以光學言之、德已臻極端進步

從我們日常使用之照像機、顯微鏡等觀之、其對光學審度之準確實非他國所能及、雖英美國曾與較伯仲、但以「科學未嘗差毫厘」許終不如德之精確、德國最著名之「科學研究所」係德科學界集中點、凡德科學界權威莫不息心在此研究、以清晰之頭腦」相當時間驚懸世界、最近德國在戰時下、因作戰種種經驗、知未來光學對戰爭及人類有莫大輔助、因之、該所更擴大光學研究設備、經多數頭腦產生結果、能利用最疾速之光學、將疾速度物體動態繪逼眞、該所之射擊臺（見圖）精密光學機器、即為研究光學之用、以槍械發射彈丸研究空氣之振動、當彈丸發動時、其疾速非言能形容、光閃一瞬、而該彈丸之振動空氣動態、悉被光學攝住、飛來時以一秒之千萬分之一速度、直衝空氣、圖示宛如鏡面、而彈丸不啻水面浮動汽船、此足證明德光學研究之進步可見一般

我們雖未必承認今日德國的科學研究造極高峯、但她的偉大貢獻及證明科學頭腦較他國精確這點我們是不能否認的、素來德國人具有前進的思想和苦幹的精神、對一件事並不因找到端倪或達到成功便算滿足、從成功中再補足缺點從已發現的事中再找到未曾發現的事、

德科學研究所之光學研究

科學成就 未來原子力（上）

創造夢想中的紀錄

在科學化驗室裏所獲得的一切驚人成就中、尙沒有能像分子和原子界的發展那樣堪人注意的、過去這幾年來的發明已經造成了下列的事情、

（一）給我們有力的新穎武器做疾病的抵抗、

（二）備妥新的技術、使我們對於植物、動物和人類機體上的功用的了解、已經獲得極大的進步、

（三）已經可以把所有的那些原素幾乎都變為其他的原素、因此實踐了中古時丹客所憧憬的夢、

（四）幾乎有隨意可獲得新創造的物質的可能、和產生幾乎一切天然界中所有的東西的代替品、

（五）給人類以確切的希望、就是原子內的那難以令人置信的貯藏力可以為人羣利益釋放出來、促成其他各個力的來源都變為發育不全、而另創造了世界上所夢想不到的精神氣足來、

一切的物質、甚至那些似乎極堅實和無生氣的、都包含着無量數的微小粒子、其中有些、若按它們自己的大小來說、彼此相隔很遙遠、並且有些是在極其的活躍着、至於做這原子世界的介紹、我知道亨利蕭特的那個描摹如生的比喻是再好不過的了、蕭特說、看着這條手帕、同時幻想着你自己逐漸變得極小但是這條手帕的面積仍然不變、你這時是在一個極大的雪白的麻紗平原上站立着、當你變得愈小的時候、你便發覺你自已在那些細線中的一條之上、你的兩旁都有空隙之處、一分鐘之後、這條線又變為一團四處都有空隙的纖維物、當你變得益發微小的時候、你便陷落於這些纖維物中的二條之間了現在你幻想有着一陣劇烈的收縮、於是你浮蕩在空間似乎與那些猛烈旋轉的日月行星相處着、這時你就身在原子界裏了、每個原子大約可比擬做一個極小的太陽系、它係以一個相當於太陽的核心與些像行星似的繞核心而行的更小的以來克頓（ELECTRONS）所組織而成、核心的本身並不是實質的、它是用普羅頓（PROTONS）和紐頓（NEUTRONS）合成的、普羅頓猶之電力正充、以來克乃電力負充而牛頓則為沒有電光的粒子、

一滴水原子含蓄量

非頭腦所能計算精確

一滴水含有如許的原子、若是全世界的人口日以繼夜的去忙碌計算它們時、需要一萬年的時光、

「西克羅頓」（CYCLOTRON）是研究原子最革新的奇巧東西、這心裁物泰半都得歸功於年少精明的諾尼斯勞恩斯和他那些在加利弗利亞大學鑄的化驗室裏工作的助

「西克羅頓」的功用平常的說來是以「粉碎原子」的、但這含有整個毀滅的意思、實際上「西克羅頓」把原子的構造另行安排、把它變成另一種物質的原子、或者也許把它劈為兩個性質迥異的原子在「西克羅頓」裏有滔滔不絕的「以來克頓」（ELECTRONS）把輕氣原子裏的核心或者「德特倫」（DEUTERONS）給擊鬆下來、在有力的磁石吸引之下、這種「德特倫」開始旋轉、越轉越速率至能從那儀器中的隙縫處擊出全所欲轟擊之處、物經此種轟擊之後、其本身的構就變了、

全世界有這種「西克羅頓」的機器、由三十架至四十架之間、大多數都在美國之內最大的是勞恩斯的那一架、重二百二十五噸、電壓在一千五百萬弗打之上、（司徒毅）

蔡果瓊汁 葡萄栽培法新論（七）

為商業大宗貿易原料

十、葡萄之整枝

整枝係去樹上無用之部分、使一定面積內得最多收量者、栽培愈進步、愈感有整枝之必要、其法亦非一成而不變、因品種風土之不同、各有其適應之法、今就經濟之栽培而普通者、略述如下、

水平整枝法、一年生之苗禾在栽植之初年、冬季距地面二三芽之處修剪、第二年秋季伸長後、向上方引誘、冬季落葉時各枝以長二尺五寸至三尺修剪、兩側之枝依水平方向、左右引誘、中央之主枝任其向上伸長、至第三年秋季、左右兩枝各生結果蔓、結實後、冬季還兩枝之基部發生之側枝二本為預備枝、每年依此更新、中央之主枝亦如法構成第二段之兩種枝、至第三段為止、種枝之長以六七尺為度、滿籬之構造、每隔一丈二尺立一直柱、埋於土中、深約二尺至三尺、地上部之各直柱高約六至九尺、上下各留一尺五寸、中間每隔一尺五寸各引鉛絲、與直柱成垂直線、直柱之間每距一尺、垂以細竹竿、與鉛絲成十字相交、於是滿籬即可固定、

棚架整枝法、栽植距離因歐美品種之不同、而有差異、自一丈二尺至二丈四尺、一年生之新苗、地上部留二三芽、剪去上端部、各芽伸長時、以一蔓向上直立、餘蔓留五六葉、摘去先端嫩梢、至冬季落葉後、距地面四五尺、即截去先端部、切口處留四芽、以長七八尺之竹木深插地中、扶引枝蔓、第二年秋季發成四蔓、於冬季建築棚架、即可誘引、棚架之材料用竹木、或鐵條捏三合土均可、棚架之高約五尺至六尺、每跟一丈二尺立一竹木、棚架之上張以鉛絲、以十字交叉、構成方形、每邊長一尺五寸至二尺、柱之入土亦深二尺五寸至三尺、

勝國英雄傳

雙琥簃主人著 （二八九）

第廿五回 任媒妁二老酬恩 成伉儷雙俠如願

你又是不會武功的、不然的話、我就離開家裏、有你也是一樣、廷玉族兄道、你就常住在家裏、又有何妨、何必定要成年到外面去跑、一點正事都不為、白受些風霜勞碌呢、廷玉答道、你那裏曉得我的事情、如在從前、我倒是沒有甚麼正事、永遠蹲在家裏、不出去本也可以、新近我受了幾個同門之約、要到南邊一個地方、去住幾年、幫着他們同做一件驚天動地義舉、這一件事、端的非同小可、關係無數民命、如能成功、眞是無量的功德、我忝為義俠、豈敢落人之後呢、說着又嘆道、寃不逢時、偏偏在這時候、和這羣賊徒結下了仇恨、被纏住了身子、眼看着要緊大事、不能去辦、負約、背信倒還是小、眼望着無限無辜黎民、就要遭受塗炭、而不能去赴難救援、問良心上、實在說不下去、唉、如果能夠尋個有本領武藝的人、託他替我在家裏保護老母、騰出我的身子來、去辦這件大事、我就是死了、都是值得的、說罷連連嘆息不已、廷玉所說的這件大事、我一聽就明白了就裏、海內豪俠有志之士、差不多都與這件事有關聯、和廷玉抱同一志願、走一條路子的、大有人在、廷玉的族兄、是個商賈中人、如何能曉得這裏面的道理、聽了廷玉之言大大不以為然、答道、你又犯了呆氣了、天底下還有比自己家裏的事、更大更要緊的麼、你把保護老母、自家要緊的大事、當小事、想託別人替你辦、卻把外面的事、當作大事、要自己親身去辦、眞未免輕重倒置了、你這話幸虧是對我說、如若說給外人知道豈不見笑、說着搖頭不已、廷玉見狀、便也不願和他爭辯、只是嘆氣連聲神色十分懊喪、我待了半天、兩人不再言語、便即離開那裏、說到此地、我由他這些情形看來、這件婚事十拿九穩、可以說成、明天就煩賢梁孟辛苦一趟吧、董翁道好好、我們既為這事來的、自當以速辦為是、不過尊師暗地裏去到他家、觀察了一回、可是並沒出面見他母子所聽的又都是些與婚事毫無關係的事情、怎敢來定十拿九穩、可以說成呢、飛英笑道、這是明擺着的道理、老先生難道還看不出來麼、董翁道、老朽卻是深感不解、飛英道、以常情而論、廷玉年逾弱冠、尚未婚娶、老母年高、家事無人料理、他的母親急於要給他娶妻、這是在意料之中、不用說的了、所不敢說一定的、就是廷玉本人願意不願意、對這層上、我們沒有把握罷了、現在我既聽出廷玉着急、想要尋個有本領武藝的人、把家事託付給那個人、替他防賊備難、保護老母、他本人便可免去內顧之憂、騰出身子、好去赴友人之約、到一個所在同辦一件驚天動地救民水火的大事業、但是急切之間、尋不着那樣一個人來、他為此事懊惱憂苦非常、佩玉的劍法武功、他是見過的、我由這層推想、明天老先生一去提親、廷玉當然想起佩玉的本領、足以防賊備難有餘、正是他所要尋覓託付的那等人、而且娶做妻子、替他侍奉老母、主理中饋、舉凡家裏一切煩難的事、從此有人担負、他可自由自在、到外面幹他的事業、永遠就沒有內顧之憂了、豈非求之不得、何況佩玉和他年貌相當、正是他意中的嘉偶、倆人又見過面、早就鍾情、一旦找上他門去說媒、他還有個不欣然應諾的麼、我由這等等情形看來、故敢斷定婚事十拿九穩、一說便成、老先生以為如何、董翁聽罷、恍然大悟、齊聲說道、有理有理、我們竟沒想到、如此看來、我們明天前往、一說就可妥當、無疑的了、飛英等三人、不住的議論談說、佩玉坐在一旁、聽着、外面上自然是低頭含羞、裝作全沒入耳不答一辭、芳心中卻是形容不出的一種快樂滋味、（這般滋味、凡是標梅少女、當然全都曉得、作者愧無生花妙筆、沒有法子描寫出來、給讀者知道、只好從略）她以往還担心着怕未必能夠如願、想親事說成時、得嫁乘龍快壻、固然心喜、想到萬一如果不諧、又沒隱憂、喜憂相乘於表、十分忐忑不寧、這時知道準可說成、決無不諧之理、那隱憂便立時消除乾淨、只賸了喜、在心裏蕩漾、那雪白粉嫩的香腮上、止不住的一陣陣發起熱來牽扯着頸項、都作桃紅之色、她向來是舉止豪邁倜儻、不作女子婉媚狀態的、這回竟違反了故常、不知其然而然生怕人看見臉上的顏色、心裏就好像做了一件虧心的事情被人發覺了一般、坐在那裏低頭不動、厭狀就和木雕泥塑的人兒無異、佩玉這等忸怩不安的神情、董媼是向來沒有見她有過這樣的、一眼瞥見、覺得可樂、忍不住對飛英董翁兩人努嘴示意、兩人臉正背着佩玉、只顧說話、并沒有留心到她、見狀急忙回頭一瞧、也覺着可樂、三人由不得哈哈笑出聲來、佩玉知道大家是在嘲笑自已愈發惶窘、手足都不知所措起來、董翁用話打岔道、我們既已定規好明天去辦、也沒有甚麼可商議的了、尊師長途勞累、現在天已不早、將要定更了、請休歇休歇養養精神、飛英知旨、笑了笑、站起來道、我倒不覺勞累賢梁孟高年跋涉、倒是眞夠累的、玉兒同我到對過東屋裏去吧、好讓你老伯伯老伯母安歇、佩玉聞言、如奉赦令、連忙起立、向董翁董媼、道了安置、隨同飛英往東屋去了、董翁夫婦、也便安歇、預備明日起早、好赴[illegible]、即行[illegible]告一段落、

五淋白濁靈藥

只以內服 立即痊癒 一瓶斷根 克奏神効

特靈伯爾之出現、咸推賞為各比於六〇六號之大發見、蓋至今殆無特效藥之丹毒、敗血症、產褥熱以及化膿性諸疾患亦確實奏效、一兩日內即迅速下熱、使患者有起死回生之感、誠奏效如神故也。又對於難治之淋疾、內服後兩三日、尿即清澄病症漸痊愈、決非一般他藥所能及。且對於腎盂炎、膀胱炎、化膿性淋巴腺炎口峽炎、扁桃腺炎、肺炎等、效力可驚、無與論比。

一〇〇片 五〇片 二〇片

特靈伯爾

製造總發售處 第一製藥株式會社
本社 東京市日本橋區江戶橋三丁目
支店 天津大和街二十一
出張所 上海日本租界吳淞路
代售處 各地大藥房均有
（文獻函索即寄）

華北最大帆布工廠推誰？

兆豐洋行電機帆布工廠是手屈一指！

出品精良！ 機器新式！ 規模宏大！

是工業界的新貢獻！ 是新型帆布創始者！

並設有帆布裁縫工廠；製造火車覆布，軍用帳蓬，貨棧覆布，以及其他帆布製品，貨高價廉，與衆不同，

營業所 天津南市慎益大街九號
工廠 天津南開南華路廿五號
電話 2 0214 4510 6810

北洋西服呢絨

新到大批：呢絨衣料
零整批發：價目公道
決不做虛偽宣傳！
定做 純毛男大衣每件八十五元 純毛女大衣每件四十八元
歡迎參觀
地址：法界綠牌電車道北辰飯店前

最有效驗的消痰止咳劑

驥製半夏麯

驥製半夏麯，發行迄今已三十餘年，為止咳消痰之聖藥，無論傷風，咳嗽，老年痰咳，久咳不止，咳痰不爽，氣虛多痰，喉癢咳嗆等等，可以立服立愈，即多年老咳，頑痰不化，咳傷肺液，百藥不效者，連服驥製半夏麯，一俟藥性達到，即可痰消咳止，立見經驗，以迄全愈，屢試屢效，故醫士處方，每多採用之，良以制止咳嗽，化除頑痰，有確實功效，非普通之品，所可同日而語，患痰咳諸君，請試服之，當知言之不謬也（價目）五元六角，二元八角，一元二角，如係孕婦嬰孩患咳者服「驥製半夏露」味甜易服功效相同每瓶二元五角

咳嗽服之就止 痰多服之立消
肺病服之即愈 痨症服之健康
發行三十餘年 功效神速可靠
上海瓣香廬藥房出品

華北總代銷處 振新商行 天津法界卅一號路慶豐里廿八號 電話三四三一四

（外埠代售處）北京，月中桂，唐山，一和堂，仁和堂，古冶，晉華商店，濟南，張璽子，大同志，廣東商店，明春堂，好來屋青島，生生堂，烟台，福昌泰高密，福生藥房，德州，宏仁藥房，濰縣，承興商店，聚成益，（本埠代售處詳見下次廣告）

催生針

德國化學奇藥獨醫難產不下橫生倒產盆骨不開經閉血塊斜孕病胎注射一針絕對催下無痛苦無危險外埠函購診費新鐘十時至晚七時

有化學催生藥効力與針同診查免費
天津法界二十七號路北洋戲院旁天福巷二十八號張大夫

胃病最新根治藥 霞四十三

安胃鋁省

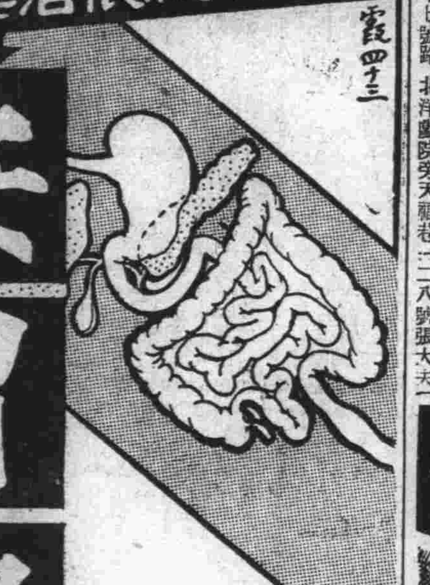

人工合成之矽酸鋁製劑。合乎理想的中和胃酸過多之制酸靈藥。使胃潰瘍及胃疾部份。覆被胃粘膜。不受胃液之刺激。止痛健胃。而奏神效。

凡多年胃病。久醫不愈。諸藥無效。速服本劑。必不使君失望。而且效力驚人。

上海新亞藥廠製造 藥房均售

華北總辦事處
天津英界十九號路十六號
電話三局四〇一四號

毒菓滿樹禍害人間 霹靂一聲化爲烏有

市售藥餌、汗牛充棟、但奏効多不克徹底自從斯爾法比利金發見以來、對於上列各症、應弦解決、造福人類、功德無量……

本劑「得利克朧藥片」係經弊公司精煉而成的東亞首創的斯爾法比利金對於任何難治的頑性淋症肺炎、以及由双球菌發生而成的一切化膿症等、莫不顯奏神効、確有百發百中之功、現正蒙各醫學博士熱烈贊賞採用中。諸君萬一不幸或有罹患上列病症者、請速服得利克朧保君脫愁城而復安樂、出苦海而入康莊！

田邊公司

亞首創之斯爾法比利金

得利克朧 藥片

天津法租界交通旅館旁

大福来銀號

最儁巧的宣傳也難勝事實

仲個大獎不算什麽 請聽本號情報

得仲天津賽馬會大搖彩票

頭三獎 頭獎2586 三獎2468

雙雙誌禧

又仲一五二期美國賑濟

三獎誌禧

（14930）以上各獎均由門市售出

美國賑濟香賓 全張一元 分條二角 十二月五日在津開 頭獎一萬

星期搖彩香賓 每張一元 逢星期日在天津馬會內開彩 頭獎五千

請購革新後的上海法商慈善 全張計分三條 售洋四元 分條一元四角 十二月五日開

注意 外埠函購加郵二角三分、來款請寄郵局匯票、如寄現鈔遺失恕不負責

名震世界◆譽滿全球

聚元票彩

仲獎成績 蓋世無雙
總行 天津法界天祥市場電車道
分行 天津英界東口廣東路

財臨旺地逢開必仲

法界總行又仲十一期公益獎券 二獎（020674） 三獎（185722）

二獎三獎雙雙誌禧

獎金備足、仲獎諸君速到法界總行領款

原券縮影頭獎鐵證得七四一五元

總行售出得主要求守秘姓名住址

函購回件另附郵資 外埠二角三分本市一角八分 歡迎函購回件迅速

伯壎花柳病院

治梅毒淋病魚口下疳及一切花柳變症等本院尤其對於淋病另有新法與衆不同凡在他處所不能治愈者或屢愈屢犯者本院准能短期担保除根永絕後患地址英租界廣東路球場西榮善里時間由上午九點至下午九點電話三局三九五九號

痔漏

前清太醫院御方痔漏清臟液善治男婦痔漏有小肉珠日久生管流水流膿脫肛便血痛癢難忍時好時犯服此拳將管子化為膿水瀉毒濕熱除淨根自然痊愈輕一瓶重兩瓶准好除根每瓶二元不好退錢外埠化管丹天津法界二十四號路山泉湧飯店旁同芝堂 函購請寄北京加郵五角

北京和外號痔瘻廠內頭坐北道生堂

肚子疼 甘露膏

甘露膏專治經血不來時肚子疼受寒生氣以致經閉肚子不疼經血已來肚子疼經期不來肚子疼請試貼之甘露膏一貼止痛 調經不孕永不再犯 每貼三角 北京西直門內三官廟四號代售處

體仁堂

天津勸業場四樓南門總店

濟南大同志總支店及好來屋商店三家 豐厚德堂唐山新榮市新星里光明報社

調整滿華國境經濟
實施華北對滿境各縣貿易
京今日舉行調整會議

關於華北對滿洲熱河國境各縣交易之實施問題、曾於十月末由特務機關主持下、分別於天津及北京舉行協議會、現更定廿日於北京興亞院公館、由滿洲國大使館主持、舉行滿華國境經濟調整會議、軍特務機關及興亞院關係官均行出席、查滿洲國之熱河省地區、素與華北具有密切之經濟關係、熱河輸入華北者、以胡桃柿木炭爲大宗、由華北輸入熱河者、以土布及其他日用雜貨爲主、因滿洲國及華北雙方之經濟統制蒙受甚大不便、爲除去此項不便、擬限定由雙方合作社於一定之範圍內、不受貿易之統制、其範圍以國境爲中心大約不出二十公里、預定因此而促進之貿易、年額即達百萬元左右、又熱河方面於此會議將提出鴉片運出取締問題並主出走問題治安共通處理問題等云、

津囤貨風轉烈
雜糧麪粉業爲最甚

近日津市各種物價大多傾向俏利局面、而其主要原因則爲中儲券色之減低、銀根之吃緊、及金價之軒昂、其次則係受囤戶積極活動之威脅、故囤戶囤貨之風不剷除、物價終難獲得緩和、但津市之囤戶除少數市民外、尤以商人爲衆多、一時剷除囤戶之囤貨、頗爲不易、現時津市商人之囤貨、蓋受國際政局不安之刺激、一般商人茲鑑於國際不安、以後國外來源將行減少、並以海上交通不如平日之便捷、運輸當難臻於裕如、俱認爲日後物價有昂無疲、悉欲乘此時會先行貯存、以待來日銷售、必然可獲鉅利、兼以各商所擁有之游資、一時又乏相當活動之處、俱欲購買現貨囤積、藉以積聚資金、據市場傳出消息、近期囤貨最力者、計有糧商、紗布商、紙張、汽油、砂糖、五金及各種重要雜貨、英法租界各倉庫內所貯存之貨、俱屬於囤戶之貨、故津市物價之上升、雖有最複雜之因素、而囤戶之活動洶湧、當爲其重要原因之一云、

彰德新鄉清化 改良烟草種植

【開封十八日中華社電】敵匪區許昌烟草滯悉、地區許昌、爲中國唯一之美種烟草生產地、由此次之經濟封鎖強化、該地區之烟葉全然不能向開封地區來貨、故河南省在彰德、新鄉清化鎮之地區、將從來之烟葉、改良爲美種、同時將指導增產、因此華北烟葉會社已在新鄉設立辦事處、着手準備、現在之收穫、新鄉爲一萬斤、彰德三萬斤、清化鎮爲十萬斤云、

麪粉來源仍暢

津麪粉食糧市場、近日以來市況連續激漲、已引起市民不安、而麪粉依來源關係人情甚堅、暗盤盛行、已迭誌本報、本市壽豐公司已恢復發賣挑牌粉、但須與猴牌粉共同發賣、而昨日計挑牌猴牌兩袋售價爲三十九元、較前日售價已突漲一元、據悉該公司舊有存貨頗爲豐厚、值此粉價堅昂中當可源源發售、此外三吉等廠每日出貨足敷市民需要云、又訊、麪粉來源依然暢利、上海方面批妥之貨約三十萬袋、已陸續報關登市外、除前自香港運津之新貨約二十萬袋、亦準備起運北來、益以本市麪粉存底極爲充裕、尚在八百萬袋以上、足敷市民需要、苟無投機囤積操縱、本市民食決無問題云、

華北各合作社
推進經濟封鎖工作
強化治運展拓合作運動

新民會中央總會自實施第三次治安強化運動後、各地總會均已遵照既定工作熱烈展開三次治運係偏重於對敵經濟封鎖、故各地亦本此目標向前推進、茲爲澈底實施是項工作特積極推進合作社運動、與合作社對敵之經濟封鎖、蓋各地之運營有極密切關係、因合作社之任物價之調整、民間物資須要供給、故於治運期中華北各地合作社同時亦實施經濟封鎖之具體工作云、

黑棗市況微銷

本市黑棗市況、僅散數尚可做出、人情不失平庸局面、昨日高莊三五元五、三六元、棗頭四三元、

津茶商請組織
華商茶葉組合

本市茶葉商、爲謀茶葉輸入配給之圓滑、前曾以茶葉公會爲中心、呈請當局組織華商茶葉組合、並將各商號營業證明書、願書、及實績、送請關係機關查核辦理、據悉市當局對於茶葉輸入配給部分、業經通同商號名單、及願加入者提出誓約書、與華中華南製關茶業情形、轉請關係辦理部、正由市當局、與關係方面連絡中、最近即可成立云、

濟南組成烟草批賣組合
中日兩業意見趣一致

【濟南十八日中華社電】濟南地方烟草批賣業配給組合、已於五月二十七日由日方批賣業者十名組成、其中更包含華方批賣業者百十三名、日來由於雙方之折衝、意見已趣一致、該組合定十八日午後二時、既報十七日送起於濟南公會堂、開催濟南地方烟草配給組合臨時總會、以使中日兩業者打成一遍形成組合之新開始、但於該臨時總會中、日方理事三名增至六名(內理事長一名)、華方選任五名(內副理事長一名)、爲確立最後之烟草配給統制起見、全體一致決定當烟草輸送之際、須附組合之申請書、此外於隴海沿線開封、徐州、海州等地、不得設立地方之獨立組合、而暫定開設支部、並決定自十二月一日起爲組合之正式運營開始云、

日商工會議所
將舉行懇談會
澈底封鎖匪區物資

天津日本商工會議所、順應此次第三次治安強化運動、爲使日方各商工業者澈底封鎖物資不使流入敵手之趣旨、與天津居留民團及各機關提携、將就此問題、舉行懇談會、作成具體案、由最近詞立之天津日本商業統制組合聯合會等、謀此次治強運動之再認識、並謀有機的連繫、以期其貫徹云、

津提高對滬兌換率
已入有行無市之狀態中

天津市場銀對英美之兌換率自十七日起雖見上海市場兌換率提高、但實際交易上依然以前之水準行下、十八日市中兌換唱出對英二便士四分之一、對美爲三元四分之三、故前述之提高單只有行無市而已、此外聯銀券行市自十五日低落、爲五十四元以來十八日突破五十元關、而爲四十八元、最近聯銀券之稍弱正如所傳在物資收入之反面、有英美托辣斯商社及兵水兵有資金逃避之舉、此爲一大原因、最近尚傳英美托辣斯收買四五百萬元之法幣云、

日華經濟聯盟
協議會費問題

天津日華經濟聯盟日本方面理事懇談會、昨十八日下午一時半在春日街天津日本商工會議所中舉行、官廳方面天津總領事館加藤商務官出席、在竹內副會長司會之下、佐野常務理事起立、就該會三十度會費徵收負担率、協議之結果、最高負担三百元、最低四十元、均得分配規定、四時半散會、又中國方面之會費分配、亦將於最近舉行懇談會、以謀決定、終了後、將在本月底舉行之慣例理事會中、正式加以承認云、

統制津市煤斤
準備實施配給
調查各煤商營業狀況

津市社會局、爲強化市內煤斤統制機構、以備實施配給起見、以各煤商營業狀況、有亟待調查必要、特制定調查表、令飭市商會、轉飭灰煤業同業公會、調查十二警區、及日、義、法、英租界該會會員煤商名稱、資本金、(分爲申報官廳及流動兩部)經理姓名、舖保、有無煤廠、及廠之面積、二十九年買賣實績、營業狀況、性質(批發或零售)等、據悉此項調查、刻已由灰煤業同業公會調查蒇事、彙送市商會、轉請社會局核辦云、

東魯輸出入組合將結成
謀共榮圈內自給自足

【青島十八日中華社電】以臨戰體制下共榮圈內之自給自足爲標語、正急於圈內貿易面再編成之時、青島亦對應此事、將結成山東輸出入組合、在興亞院華北連絡部指導之下、目下正進行設立準備、十七日下午在小林事務官出席之下、進行談商、舉行協議會之結果、進步甚多、大體在二十五日前、可以結成、即從來當地輸入商、在山東輸配聯盟之下、爲各輸配組合統合運營、在輸出面上、從來無統合機關、各自實行別個運營、此次統合此輸出部門、同時爲山東輸出入組合聯合會、將高度的指導統制、設立之時、有極大效果之期待云、

津唐二市場趨低平
各貨疲萎開價多回落

天津市場十九日開拍各種貨品、因新穀登場踴躍、一般趨向於低平、除玉米因受麪粉刺激、本月份現貨仍漲二三角、下月路期仍漲七八角外、花生油平均落六七角、其餘高粱、黃豆、黑豆、花生米等、亦均趨於回落、各盤妥價如次、

	本月	下月
(一)高粱 前場開盤	一四·八○	一五·七五
收	一四·八一	一五·八○
高	一四·八三	一五·八○
低	一四·七六	一五·七二
後場開盤	一四·八五	一五·八五
收	一四·九三	一五·九三
高	一五·○○	一六·○三
低	一四·八五	一五·八五
(二)玉米 前場開盤	二一·一○	二一·九五
收	二一·一○	二一·九六
高	二一·一○	二二·一七
低	二一·一○	二一·九五
後場開盤	二一·一五	二二·二五
收	二一·二五	二二·四三
高	二一·二五	二二·四五
低	二一·一五	二二·二五
(三)黃豆 前場開盤	一九·七○	二○·八○
收	一九·七○	二○·八五
高	一九·七○	二○·八八
低	一九·七○	二○·八○
後場開盤	一九·七○	二○·九○
收	一九·七○	二一·○○
高	一九·七○	二一·○○
低	一九·七○	二○·九○
(四)黑豆 前場開盤	一五·八○	一六·五八
收	一五·八○	一六·五三
高	一五·八○	一六·五八
低	一五·八○	一六·五三
後場開盤	一六·○○	一六·六五
收	一六·○○	一六·六六
高	一六·○○	一六·六六
低	一六·○○	一六·六五
(五)花生米 前場開盤	三四·○○	三五·七○
收	三三·九○	三五·七七
高	三四·○○	三五·七○
低	三三·九○	三五·五五
後場開盤	三三·五○	三五·四○
收	三三·七○	三五·五八
高	三三·七○	三五·六○
低	三三·五○	三五·四○
(六)花生油 前場開盤	七五·八○	七六·七○
收	七五·六○	七六·四○
高	七五·八○	七六·八○
低	七五·六○	七六·四○
後場開盤	七五·六○	七六·四○
收	七五·七○	七六·七○
高	七五·七○	七六·八○
低	七五·五○	七六·四○

【唐山電話】唐山市場、十九日行情、買風雖盛、而價格不見上游、雜糧方面、十二月期高粱、市價微落、合豆、花生米、元玉米依然持平、油類以本地走銷較多、行情如次、

	本月	下月
(一)高粱 前場開盤	一八·九三	二○·○五
收盤	一八·八五	一九·九八
後場開盤	一八·八○	一九·九○
收盤	一八·七六	一九·八八
(二)合豆 前場開盤	二三·三○	二四·四六
收盤	二三·四八	二四·三八
後場開盤	二三·四八	二四·三三
收盤	二三·三○	二四·三○
(三)豆餅 前場開盤	六四·三○	六五·三○
收盤	六四·二○	六五·四○
後場開盤	六四·一○	六五·三○
收盤	——·	六五·四○
(四)豆油 前場開盤	六八·八○	六八·七○
收盤	六八·九○	六八·八○
後場開盤	六八·九○	六八·六○
收盤	六八·九○	六八·七○
(五)花生油 前場開盤	六九·五○	七一·二○
收盤	六九·四○	七一·一○
後場開盤	六九·三○	七○·九○
收盤	六九·一○	七○·九○
(六)花生米 前場開盤	三四·四○	三五·八○
收盤	三四·三○	三五·六○
後場開盤	三四·三○	三五·五○
收盤	——·	三五·五○
(七)元玉米 前場開盤	二八·三○	二九·四七
收盤	二八·三○	二九·四八
後場開盤	二八·二四	二九·三○
收盤	二八·二三	二九·三三

京漢綫地區棉產增
較去年同期增百分之十六

【石門十七日中華社電】京漢線地區棉花增產實行委員會、關於促進石門地區棉花之上市與現地各機關會不斷努力、其上市狀況、據本年十月末之調查該地區內棉花之上市已增加總額之百分三十二、與去年同期百分之十六比較、已增加百分之十六、

花生米市疲滯

花生米市況、日來續呈閒散、人情則傾向不安、市趨疲滯、昨日價三十五元至三十六元不等、

行情

昨日本市各業市場、未脫沉滯局面、所有進出各商俱感覺甚深之興趣、對於現市大多樂觀、并以金幾以爲人情可望振作、尤其國際政局之不安、更於各商有相當之刺激、惟以英美系銀行改訂自由匯兌、進出口貨下免傲受威脅、故日內市況或不致更昂、茲述大要如左、

麪粉 本市麪粉市況、昨日仍無平靜、人情暗中續在逞強、刻間各商以英美系銀行改訂匯水、雖足以威脅人情、但以國外來源難期、并以各商一時又不與外商批訂現貨、故市氣殊難遽其軋低、按日來各商心氣觀察、現市或不易轉平、仍有傾向俏利光景、

雜糧 此間雜糧市況、仍在活動中、客帮心氣頗證健旺、來源雖來、亦不易抑低人情、兼以粉市未脫俏利光景、一般握有現貨者俱堅持不售、少數商民亦認爲今後糧市有升無疲、力圖貯存、購進之念亦極踴躍、故日內市況殊有不看平庸之象、或將再趨俏利、

大米 現時本市大米交易、雖未大升、但人情則傾向俏利、頗有更爲活潑光景、刻間各商心氣、並不因存底與來源之多寡而持價、悉以受粉市昂貴之刺激而升漲、故粉市未見回落之頃、米市決難轉呈緩和、猶有趨於俏利模樣、前途仍佔上風、

乾果 本市乾果市況、昨日猶無開展、所有供求俱屬於散數、大宗數量仍無人問津、市氣因而下看平靜、至於花生米、茲以期貨有疲無昂、中青亦呈示低委狀態、市氣決無回好可能、今日仍看平庸、

油市 日來油市、若按現時原料而言、並無甚大升意、又以貨未見轉好、更難促進市氣之上游、按日來各商活動情形而言、市中人情殊難順利、成交亦無暢意、若就大體經過及各貨市氣觀察、市氣決無大榮枯、不失平昂局面、

大米 市況平俏

昨日大米交易、仍在平俏中、人情頗爲活動、客商心氣尚健、

藍貢米	四四元二五至四四元四
敝黨米	三八元五及三九元六
火交米	三八元五及三九元五
機敝黨米	四六元六及四七元九
暹邏米	四三元五

雜糧 市況尚暢

雜糧市況、昨日續呈活潑、市氣亦不失秀利局面、人情呈示振作模樣、計

新玉米	三三元五
北河老玉米	三八元三
沙河玉米	三八元三
奉北玉米	三八元三
關外紅糧	二四元三

麪粉 市況仍堅

昨日本市麪粉市況、因粉商堅持頗烈、又以囤戶力爲活動、致市價一般供求家之心氣俱呈俏利、大價二十四元五角以上、零售最高至二十七元左右、

各地棉紗市場

昨日棉紗市況頗呈平靜、茲將昨日行市列後、

栗子四三	一九九○元	一九九○元
大福紗七	一四○○元	一四○○元

上海【上海十九日電】棉紗現貨市場、茲述本日此間行市如左、

日光一六		
藍鳳二○	二四三○·○○	二四○○·○○
仙桃三二	三六○○·○○	三六○○·○○
藍鳳四二	四六○○·○○	四五○○·○○

各地棉布市場

青島【青島十九日電】青市棉布市場茲錄本日期貨市場如左

上海【上海十九日電】此間棉布市場現貨市況如左

	前場	後場
龍頭細布	四一·八○	四二·○○
四君子緞	三一·八○	三一·八○
四君子五枚	三一·八○	三一·八○
三桃	——	——
花鳥	四四·八○	四五·一○
雙龍	四二·一○	四二·一○

本日此間棉布現貨市況如左

	十一月	十二月
開	四三·八○	四四·五○
高	四三·九○	四四·五○
低	四三·六○	四四·二○
收	四三·七○	四四·三○

大阪【大阪十九日中華社電】本日此間三品棉布市況如左

	前開	前收
津斯	九六·○○	九六·○○
十一月	七·六○	七·六○
十二月	七·七○	七·七○
一月	七·八○	七·八○

金銀市場

津足金市價 五五八六元

北京十九日北京足金每兩賣價五三○元、買價五二三元、白銀市價、白銀賣價二元七角、買價二元五角、

各地【倫敦十九日中華社電】本日各地金銀塊情形行市列後、

現物	二三·二分一	二三·二分一
先物	二三·二分一	二三·二分一
倫敦金	八·八	八·八
紐約銀	三四·七五分	三四·七五分
孟買銀	六三·六分一	六三·六分一

滙兌市場

天津 據本報調查昨日十九日本市匯兌行情分述如左

英金	八·○	英法	一·六六·五○
大條	二二二分一	英意	——
英德	——	英港	一三三·三分一
英中	三·二六分三	英美	一·三三○
英日	一·二六分三	美銅	三六·四分一
鋼鐵	三·八分三	美德	——
美英	四·○三四分一	美意	——
美法	三·元	美中	五三·○
美日	二三·九二	美棉	一三·二三
美銀	二四·四分一		
美麥	一二四·八分五		
印英	一三三·三分三	印日	八二·三分一
印美	三三二·三分一		

津滬外滙市

	開盤	收盤
津先令	二·八分一	二·八分一
津美匯	四元·	四元·
申先令	三·三三分五	三·三三分五
申美匯	五·三三分九	五·三三分九

北京【北京電話】十九日北京匯兌行市

英匯(賣)二便士八分一

(買)二便士八分三

上海【上海十九日中華社電】本日此間匯兌行市如左

美匯(賣)三金元二分一

(買)四金元八分三

聯銀券四五·○○元

	前收	後收
對英現貨 十一月	三便士三分三	三便士三分三
十二月	三便士三分三	三便士三分三
對美現貨 十一月	五元三分九	五元三分九
十二月	五元三分九	五元三分九
軍票 賣	二五元○○分	
買	二五元四分一	
對英現貨 十一月	三便士三分三	
十二月	三便士三分三	
對美現貨 十一月	五元三分九	
十二月	五元三分九	
軍票 賣	二五元○○分	
買	二五元四分一	

紐約【紐約十八日中華社電】本日此間匯兌行市開列於後、

		前電
對英	四·○三四分三	四·○三四分三
對日	——	——
對華	五·三四	五·三四
對法	——	——

倫敦【倫敦十九日中華社電】本日此間匯兌行市開列如左、

		前電
對美	四·○三·五	四·○三·五
對日	一·二三分一	一·二三分一
對滬	三·二六分三	三·二六分三

證券市場

據本報調查天津市金融貨幣市場昨十九日行市分述如左

美鈔	九四四	美國票	——
英鎊票	——	澳比票	二·○○
香港票	二·○○	加拿大票	五·○○
新加坡票	——	羅津滙票	四·○○
港金	一三二·○○	日金	一三二·○○
明金	一三五·○○	德金	一○三·○○
英金	一三六·○○	俄金	一三六·○○
法金	一○三·○○		

津市貨幣

天津 據裕大字號於天津市證券市場十九日行市概況分誌如左

中國銀行	四九·○○	法商電燈	八五·○○
交通銀行	四八·○○	濱江公司	一四○·○○
金城銀行	八二·○○	先農公司	一五○·○○
鹽業銀行	九三·○○	大沽駁船	二三○·○○
大陸銀行	八○·○○	耀華公司	二八八·○○

津統一公債
（上午收盤行市）

統甲	七九·五	統乙	七三·五五
統丙	七○·○○	統丁	六五·五五
統戊	六九·一五		

北京【北京特訊】十九日北京證券行市列後

統一甲種	六三·○○
統一乙種	六○·○○
統一丙種	六五·○○
統一丁種	五八·○○
統一戊種	六○·○○
九六公債	一六·○○
中國銀行	五三·○○
交通銀行	五○·○○
金城銀行	七○·○○
鹽業銀行	八五·○○
中南銀行	七九·○○
大陸銀行	七○·○○
浙江興業	六九·○○
電車公司	五五·○○
自來水公司	四五·○○

白話劇看白！ 白穿大衣！ 凡在本行定一件衣即有上列二事可能 華茂女子服裝商行 天津英租界海大道 北京東城米市大街
本行於影片推銷特將本行存貨凡購一件衣者即可得贈遊藝會門票 ... 演戲場定於本月二十一日 白話劇

解決皮大衣問題？ 請來中英街 麗裳皮貨公司 高級皮大衣之總庫 津市廉價的急先鋒

三羊牌 牛奶粉 安達公司總批發 各地百貨店食品店均有出售

花柳專科 新久淋病各期梅毒 魚口便毒疳瘡 復生診療所 電話三局一四二四

百濟靈 特效藥 專治淋病

送金戒指 華北首創新出品 宣傳營業的利器！ 誠文信文具店 天津鼓樓店

東門臉 德昌線店 大批毛衣毛褲毛圍巾絨衣褲 備齊 由本月九日起大廉賣

特設廉賣部 是無中生有的廉價品 請速選購吧

包除痔漏根 專治男婦老少內外痔漏

包戒鴉片烟 最新發明藥粉戒烟 注射不痛 無苦不便 專科王健卿醫師 南馬路東亞旅館

萬咳寧 治咳最靈 化痰極品

育嬰聖品純乳 康肥兒 代乳粉 總經理：津華行 天津法租界二十四號路 電話三局三八一四

金錢牌毛巾 花樣鮮明燦爛 堅實能用一年 柔軟不傷皮膚 洗臉增加美感 製造利和公司 代售百貨綫店

美孚煤油

香妃霜 拒抗暴曬 妙品

同豐金店 天津北門內 電話二局○七一七 設備 金銀首飾 喜壽禮品 歡迎各界顧主 請您選購

慶雲金店 法界梨棧街 電話三局四九六三

仁濟堂 橘紅化痰丸 新咳老喘 一盒保好

白送救毒戒烟 大中銀行

天津首創卍字牌衛生牙刷 科學方法 漂洗潔靜 絲絲勤毛 保不脫落 上海大成機製牙刷廠分廠

遺精立癒

補腎 資生養陰丸

專科 花柳淋病 輕者一針 重者二針 負責保好 永不再犯 無效退洋 淋病當日止濁 包戒 鴉片白面 嗎啡受痛？ 戒後不苦 見烟自膩 限日全愈 南市廣興大街 濟衆藥房附設診療所

請用 蜜蜂式雪花膏 高級整容劑 仕女的良伴 祛斑嫩膚 幽香美麗 愈用愈美 請用蜜蜂霜 各百貨店均有代售

冠生園老牌 陳皮梅 假冒日多 購者注意

化堅袋 不必服藥針灸 腹中積塊自消

本院免費函授 十大鉅冊「國醫標準講義」

三版 科學戒煙法 每冊二角 法租界世界圖書局 佩文齋 大胡同江東書局

花柳淋病不可怕 輕症五元至十元 重症十五元至廿元保好

羊角瘋靈藥

淋病一付藥

生死 定了 壓女士 判斷準確 實堪欽佩

保腎丹

破傷 魚口內消丸 仁德堂

淋病當日止濁 五日根治 晒和診療所

包戒鴉片白面救人

肺癆病吐血急效藥 到津

淋病三天保好 協和病院

娃娃寧

老祝由科

繁盛頂點的 北京秋季臨時賽馬

英國新式純毛女用手套批發 法租界基泰大樓下美國打字學校接洽

後進伶人 組班非易事

紅紫一時最怕虎頭蛇尾

後進的伶人們盲然有伎時運之李通，僥倖而告成功的，也不過是暫存一時組班，是極不當的事，藝術方面不究恐也不能久立的。其能否承擔，只靠有胆子，像言菊朋，馬德成，時慧寶敢冒險，孤注一擲，結果弄這些藝術絕妙，經驗宏富的得虎首蛇尾，半途而廢，如老前輩們，都托「組班」視繼續下去，實不堪其斷果，為畏途，不敢問津，而這些如屈就人下，則有礙顏面，材不驚人，藝不壓衆的後進退維谷，哭笑不得，即或者們，却敢不畏一試，「初生牛犢不怕虎」的話，說得太對了。那麼，先挑大樑，然後落為二牌，當然顏面不好看的，如果先掛二牌，再行挑樑也並至成功以後，至藝術展進不是不可，像程硯秋，于連泉，楊寶森，高慶奎，在沒成名以先，那個沒給人跨過刀呢。宋德珠的藝術，現在可以說獨擋一面了，在武旦中算手屈一指了，在被時何等紅紫，可是自組班後，依然賠於窘局，去年去趟上海，掙了不少的錢來，回到北京，沒有幾場戲，就給賠淨了，還有李玉茹，毛世來，童芷苓，那個不是這樣。戲班在瓦解的時候，小武旦李金鴻徘徊在歧途上，尋覓出路，很有些人替他担心，不再要覆於宋德珠的前轍，彼時，梨園行有些人使他組班，可是他深知自己的技藝尚未臻佳，不敢踏上危途，堅決維持二三牌的地位。自從和李萬春葉盛章等合作以後，名譽蒸蒸日上，現在紅得無乎可窮，各班無不爭先邀約，這不得不算他的眼光看得準，主意打得好，如果盲從一時，受之愚惑，恐怕現在要還不如以前的幾個人。李之技藝，武工和宋德珠瑜亮間，比閻世善，陳金彪，冀元蘭都強，扮像之秀麗嫵媚勝宋一籌，蹻工穩健，出手捷敏，花衫戲尤佳，「御碑亭」「花田錯」「文章會」演來均極可觀。（宋珊）

「巾幗英雄」

哥倫比亞武俠傑作

號稱為十大導演之一的維斯理羅吉爾，去年度在哥倫比亞公司監製了一部有血有靈的傑作品「巾幗英雄」，按該片在滬上映時命名為「亂世女俠」，在津名又有「亂世女傑」之稱，該片因在滬連續打破紀錄，屢次要求重演，故未得提前到津，津市影迷因早已渴望甚久也，刻因光華力踐表片陣容鞏固，故定於明日起演，介紹其本事如左：

時在一八六〇年，美國亞利桑那斯之德士恭城，以地處西陲，政府權力不逮，法紀蕩然，而卜居其間者都他省亡命之徒，殺人擄掠，司空見慣，漫不足奇，有少年彼德途經其地，賞醉酒肆，見一男裝少女，持長槍脅令壯漢兩人返還所竊之金，並自相鞭撻，以示懲罰，不禁心焉嚮往，繼與語，知彼姝名菲瑟，以售餅為生，為當地惟一白種女性也，菲瑟素抱大志，謀大舉懇牧，並以當地物價高昂，與蘇羅門者合辦運輸業，以疏通貨源，既識彼德，愛其英俊勇武，請為押貨領班，彼德因事婉却，匆匆就道，臨別依依，相擁而吻，後二人平匪亂，征東西，終成眷屬，珍愛之表情精湛，誠為近年來罕有之女性光榮之拓荒作品也。（圖為該片一幕）

影壇趣聞

△華納巨星埃洛爾弗林與潘麗黛拉蘭合演之「百萬金元」中有喝酒的場面，華納公司竟用真香檳酒，喝得二人酩酊醉。

△命運夫史考特初入影壇之時，不過是一個配音無名的臨時演員，當時是作做效獅子的吼聲，據說極得神似。

△二十世紀福斯公司與泰倫寶華訂的合同中，有不准飛行一項，前數年中，泰倫秘密學習飛行，福斯公司大為震怒，然而最近福斯為泰倫宣傳時反以泰倫之飛行為主要資料。

△大衛尼文在英時與兩位軍官朋友在一個酒店裏喝酒，喝到一半，他的同伴提議到別的咖啡店去，他說：「你們先去，我喝完這半瓶酒再來。」他的同伴去後，忽然德機的空襲警報來到，轟炸歷數小時，事後，他走到咖啡店去，發見他的兩個同伴的屍體在瓦礫中發掘出來，所以他常說：「半瓶酒救了我的性命」（亮耶）

萬國音樂演奏會

定期假座大光明舉行

萬國音樂演奏大會，定本月二十四日（星期一）晚九時半，假座本市英租界大光明影院舉行擴大交響曲，歌唱獨奏及其他音樂表演，參加人員除國人外，尚有西僑估大半數分別獻技，津著名歌唱家池元元女士暨沈湘先生以及工商管弦樂隊在名樂家張肯虎指揮下，集中精華於力演出，誠為本市不可多得之音樂演奏名構也。聞票價訂為五元，三元，二元三種，已開始發售，一般愛好音樂之國人仕女往購，頗形踴躍云。

楊菊蘋

嫁後試新聲

名坤伶楊菊蘋（見圖）月初下嫁於名武生郭玉崑，一時津市爭傳佳話。菊蘋嫁後初意擺脫紅氍毹上，而操持家作，惟乃父小楊月樓在津組班演唱於本市河東天寶，因缺乏對工旦角，正於躊躇未決中，郭以親誼至重，毅然囑新婚夫人助乃岳出演，以臻成績之圓滿。楊氏父女入天寶後，聲譽依昔，菊蘋與乃父小楊月樓配搭之「雁門關」「花木蘭」「韓信」一等劇，極具號召力，復以楊妹之造詣甚深，故雖有頭戲如「花木蘭」「一縷血忠烈」，「韓信」及秋雲招長時間未見登台，而重試新聲，仍有圓潤清脆之歌喉，而起汀身姿婀娜，乾淨利落，演做之貼愜，其表情之組織，適為難得，其惡不力逼當年乃父之作風，惜乎伊之獻藝恐或時間問題耳。

京影院業活躍

燕京大戲院將開幕

京市影業日漸活躍，唯影院多集中於東城一帶，西城士媛多感不便，今西單福德商場內燕京大戲院有鑒於此，已決定改映電影，內部完全修改加新，坐為頗為舒適，設備亦甚清潔，此次改映電影更不惜巨資裝置一九四一年式高壓有聲光機，該院之經理及主任，徐鐵夫，張讓之，王蓁琪三氏日前來津已與米高梅，華納，派拉蒙，聯美哥倫比亞諸影片公司簽定合同，曾係各廠之名片，該院並定於十一月二十八日正式開幕，屆時京市影壇當放一異彩云。

王玉蓉將首度來津

繼荀慧生後陣露演中國

通天教主王瑤卿的得意子弟王玉蓉，最近應本市中國之邀，定荀慧生劇團期滿後來津演唱，尚係破題兒第一遭呢，玉蓉當年是南京夫子廟的一個紅歌女，曾在上海串演，因她決心邁進劇圈，遂東京投入王氏門牆，猶青對他另眼看待，愛護備至，所以把生平得意的傑作像全本「梅玉配」，「雁門關」「福壽鏡」以及「雁門關」等獨有戲，儘量授之在身上，唱法，念白都有很深的造詣，她的扮相適中，嗓音極衝，而圓潤宛妙，她美術籌設，曾和馬連良合演過全本「武家坡」，頗有動聽之處。他這個配角實重堅硬陣容，把荀慧生當時搭擋金仲仁搬來，配演小生要角

綠野恩仇記

浸潤文藝氣息

「綠野恩仇記」是流行美國的文藝著作，它描寫隱居松林綠野的居民生活和風習，綠綠愛與恨恩與仇的動人故事。本年度由美國第一流導演家亨利哈賽威選擇劇本，而由派拉蒙之隆獎行拍攝，和羅華爾許是同負影界聲譽的名導演家，而具有特殊眼光，汪大克洗練，眼冒克服嚴，在過去他曾導演過一「戰地英魂」和「海洋封鎖線」兩片，頗多特殊的風格，這次「綠野恩仇記」起用的男主角是「關山飛渡」和「海洋封鎖線」的插片約翰韋恩，他是正式升格担當甲級影片的人選，他受許多名導演家像約翰福特等的提拔，所以在演技方面相當健熟。女主角蓓蒂斐兒曾在「人獸鬪頭」和「粉黛暴心」兩片中有著驚人的成功，尤其是那一雙迷人的秋波和漆黑的鳳鬟，下知傾倒若干影迷，有人說她是具有瓊琳黛羅的骨子，同安秀麗丹的面型，比喻得相當體貼。約翰韋尼在劇中扮的是個質樸嬌潑，粗糙好勇的少年，有着優秀的演技，蓓蒂斐兒飾一天真無邪的少女，她同韋尼在青梅竹馬的時期，便悠遊在荒野的綠野松林裏，劇情鬱鬱透澈的氣息，奕他們強配角海萊卡雷亦有可愛的特寫，他飾少年之父，有着內心沉痛的刻畫，平安獲得首映權，定今日（二十）正式上演。

無線電

北京廣播電台

（第一廣播節目）十一月二十日（星期四）

（第三次治安強化運動特輯節目）

△今日標語▽

一、力行運動主義的活動

二、提高將村的自衛力量

八‧〇〇 新民體操 八‧三〇 初等日語講座 九‧一〇 華北之時局 一〇‧〇〇 京劇唱片 一一‧〇〇 報時、家庭常識 一二‧〇〇 唱片、歌曲 一三‧〇〇 職業介紹 一三‧三〇 新聞 一五‧三〇 商情行市 一六‧〇〇 評書飛龍傳

一七‧三〇 新聞 一八‧〇〇 兒童時間 一八‧三〇 中等日語講座 一九‧〇〇 婦女時間 一九‧三〇 新聞 二〇‧〇〇 地方新聞 二〇‧三〇 京劇唱片 二一‧〇〇 北板大鼓 二一‧三〇 新聞 二二‧〇〇 預報節目

天津廣播電台

△特別放送節目▽

一〇‧〇〇 職業介紹 一一‧〇〇 唱片 一二‧〇〇 預報節目 一二‧三〇 地方新聞 一三‧〇〇 預報節目 （餘均轉播北京電台）

文藝

夜之歌

楊徵

聽啊！那陰鬱森林中的秋天的呻吟，

聽啊！那被晚風吹下來的葉兒的嗚咽，

呵！難道我們的日月已經走完？

空餘些枯黃凋殘這老去的臉。

△　△　△

當我捧起當年跳動著蓬勃的心，

捧起來讓它告訴我些古舊的事……

呵！歡會常常飄搖起來像條飄帶，

像今晚的繁星，閃爍在這旅人的胸襟。

△　△　△

呵！我又聽見那慣於早起的鳥兒在叫，

在黎明的朔風裏吹起光輝的火哨，

如果在幽靜的天際有個跳躍的迴聲，

我願意知道明天，陽光再射出它的光輝。

△　△　△

呵！我們往昔親切的語句不要抹煞，

破碎了的幽夢可以珍惜地補看，

疲倦的心情沉重的從臉上走開，

希望是遠燈，讓我把光輝送給將來。

紅色的圍巾

——硯齋隨筆之一——

劉雁聲

在秋深的現在，街市上的人們，都不大以身體太臃腫為難看，雖然有些位小姐的女人還正在抖擻她們在季節裏最後的精神，不忍往身上多穿衣服，可是冷風不住的迎面吹來，血肉之軀，在沒有多少絨呢包着身體的時候，免不得自己知道自己的確不錯是有些發顫了！但是你們假使在每天工作的清晨，而工作場所正在不大什麼遠的道路上，不去照顧了車夫，似乎在徒步運動似的這樣走上走去，大概身體的熱度會慢慢的往上增加。有時候需要把大衣鈕扣解開，又走了幾十步，說不得又要往下解那圍巾了。

說起圍巾，到是這幾天繼續在我腦府中的一條印象，並且是一件需要研究的問題。商店為了引起主顧的挑選與購買，在臨街窗戶裏面陳列上各種顏色的圍巾，是人人必備的吧差不多的人，都要圍上一條，不管代價是高是低。圍巾到人們頸上以後，其性質除去禦寒保暖以外，無異於在商店玻璃窗子裏面陳列的味道。我們在街市走過去的時候，會看見不同顏色的圍巾，配上不同而合式的顏色的衣服，自己很難看見的吧，需要是別的人有心無心的去賞鑒。賞鑒的結果，會引起幾美的觀念「我也買一條去」，一個時間間隔以後，街市上又添了一個雷同陳列我的圍巾表現。

雖然大家不在鄭重的說明，然而在朋友們詢問之下，也會自我介紹一下。說起圍巾，到是我這幾天纏繞在腦子中的一個值得研究的問題。因此而先要寫一寫這條圍巾的主人。

可是在一定的地方也許稍近相有把時計對得很準的打算作場的時候，並沒有事先互在每天有些衝着寒風走上工或者稍遠的那兒，一定的，遠前天落雨都這樣，每天一定會和這條圍巾的主人相遇。圍巾是紅色的，大衣的顏色不一定，也許是青的，也許是綠的，也許也是紅的，那麼，這條紅色圍巾的主人，是一位小姐，是一位女性，最初我以為她是位學生。誰托在手上似的，好像是永遠把「莊嚴」社會上的人羣，不一定只以目光為斷定的。我們在交朋友的場合中，應當利用「眼觀六路」，「耳聽八方」的技能，這固然有人認為可笑而嗤之以鼻，不過，在這樣的技術之下，最低我們在街上轉一個彎回來，會有些收穫同來決不能把光陰如此輕拋過去。縱然在極繁忙的步伐上，假使旁邊有人說一句值得注意的話，也應該立刻打入心坎上而加以特別的注意，何況且每天一定遇見的這有刺激性的紅色圍巾。

紅色圍巾的主人，既寫明是位女性，可是我由久遇以至於每天相見不由得有些小注意在她的紅色圍巾，或其他部位上。我自信這不是輕薄一看，因為每天都是一定的時間裏碰見這永遠是紅色圍巾又在一定的地方，由於客觀的觀察，覺得這個紅色圍巾的女性，似乎有些異樣了。異樣的成分在那裏？是在偶爾所注意到她有時也抽一隻紙烟。紙烟上出了問題了，在發覺她在路旁往外拿紙烟的時候，花絲的盒上，使我充分的認識，是「Kool」的，當時還有過「Kool」是最涼烟嗎」的疑惑。又有一天，又看見她纖上一隻烟捲烟盒的花紋，我又充分的看明是「Camel」，我大胆的才斷定了她或者不是學生教員呢，更不是這樣，於是往大普遍的社會去想了。由於她兩換了長毛絨的大衣的那天，抽的一定離不開ROOL或者是Camel一類的紙烟，有時臉上還薄施光粉，實在不敢用猜疑的眼光去猜疑她了。太納悶了，紅色圍巾，會永遠沒有換過人羣是一時不肯留滯的往前邊進，而欲望更要較此而猛烈的飛躍到最前邊去。紅色圍巾的她，也許正在興奮的往前邊走她的人生，可也許那社會墮落的繩索，會漸漸的把她鎖起來。根據她不乘車，而永遠這樣不捨棄紅色圍巾的定時經過這條大街，尤其在清晨啊！我迷惘了她的生活，同時我也迷惘了我的一切，但只是看見商店窗子裏邊照舊陳列不少花素圍巾，與街市上的人們正繼續他們自己的圍巾上工作之途。我低頭看看那條圍巾，有些敝舊而淡了些顏色！

新文藝閒話

新文學的復興（中）

需要活語言的現實性 不是風花雪月低級味

王鵬飛

有人感到聯盟號召起來的「大衆文學」運動，這運動在擴大這一層，作品的題材方面，我們是也曾多方面的加以提倡，可以同情的。不過，它因為礙於一種主義的關係所產生的作品仍固守着一定的方式，雖然，文藝作品最使新文藝為一般民衆瞭解的題材由知識份子轉到一般大衆身上，而結果，還和參受。因此，在是不能真正懂得大衆的愛民國二十受，而新文藝還離不開少年，有了數人的手。以所謂左另一方面，因為新文藝這翼作家二十年來不很成熟的結果

又有人開倒車了！那就是民國二十三年，上海有少數人重復提倡文言文，和以政治力量推行的「讀經運動」互為表裏，這又引起了文言白話之糾紛，而同時也就展開了「大衆語文學」的討論，又恢復過去文學革命時代所企求語言和文字一致的問題，但這次的結論是更進一步的討論到文字根本的改變手頭字運動和新文字運動這就是說，要新文藝普及根本的辦法是要中國文字的改革，使一般民衆先易於識字，然而才談得到文藝的普及，這也就是和五四時代一樣的精神。語言文字本身改革以外，注意到文藝作品思想問題的，就是二十五年一部人倡導的「新啟蒙運動」，他們承認五四是一個啟蒙的時代，而現在時代更走上一個新的階段，五四時代所有完成的，現在應該繼續完成或加以新的估價，使整個的新文化能順利的發展……。

上面這些歷史上可回顧的各種運動，它們的目的是完全一致的，那就是要新文藝的普及，要新文藝能從少數人的手中交到大衆的手裏。現在，新文藝走上一個更生的道路，從戰亂以後，新文藝作品產生了兩種新的文藝形式，報告文學和文藝通訊運動，這完全是實地的記事，在題材上是可以引起多數人的注意，因為它們關心着這些事實所以喜愛這種作品。這樣新文藝逐漸接近了大衆一步這兩三年來，新的作品不斷地產生，而新的理論也陸續出現，它們所標舉的主要原則，還是新文藝的通俗運動，要使一般人能讀能寫，即使水準降低也不妨的。這個文藝大衆化運動的產生，自然有好多由時勢造成的必然結果，但，主要的還是「民族文學的形式」和「中國文法的革新」兩個重要的論題而產生的。

小褓姆的夢（中）

讀水

他今年是二十四歲，正合適沒有父母，有一個哥哥

你沒有父母……

他是一個很體面的馬車夫，

他只一個人，你們也很自由

好。……

他略有積蓄，你們會過得很

好……

女主人的話漸漸的響起了，

她想……想……的對這高大

可怕的影子，漸漸熟習起來

溫柔了……可愛了，

她覺得世界上沒有父母

的馬車夫，只有他了，這個體面

的馬車夫，他像我的哥哥，

自己不也是很好嗎？他想

雅妮高興了，……

海茵的哭聲止了，隔壁的屋子響起了主人們的鼻息聲，廚房裏僕人們響起了鼾聲，雅妮完全失去了睡意，沉在綺麗色彩的想像裏，她和那個體面的馬車夫走出了這呆了三年多的地方，在這裏，雖然主人們對她還不壞，究竟是僕人，夜裏的覺總不夠睡，孩子哭得急人，她討厭這些煩人的事情，她向他說了，他們一同走了，冷主人還沒他們，因為他是能幹的馬車夫，並且他對主人們是有好處的，離開了這裏，他們自己另在一個地方，那可以得到真正的自由了，沒有人管着，想睡覺就睡，想吃就吃，自己不想幹活就不幹，真正的自由，甜美的舒適的過着，那時，可以和主人們像親戚是的走動了，馬車夫掙錢雖然不多，但不得已時，自己也可以替人家做點事情，那究竟是自由的了，想做就做，那多自由。

雅妮嚼過了天空，窗外現着蔚藍的天空，天快要亮了，一海茵哭了，

「我的寶貝呀，寶貝快睡吧」，我在寶貝身邊唱歌，我寶貝安入睡鄉」，嘴角露出笑意，她高興的睡着了：

「雅妮！把孩子抱來！雅妮雅妮！」她張開眼睛，把海茵送過去，已是晨光熹微的早上了。

她擦了女主人的命令，去洗孩子的兩件衣服，她走進厨房，高大的馬車夫站在屋子的當中，和李媽在說話，她想退出去，腳又拿不回來，想走上去，又沒有勇氣，臉立刻紅了起來，到是李媽人老，機智多，「雅妮，小少爺呢？」「哼：……」在太太那裏了……」下面的話自己嚥着了，她退出來。

採貴，現在買賣怎樣？一天可拿到多少錢。」

沒有準，有時候一天能拿到五，六塊，有時候却空跑一陣，這年頭可沒法說，誰不圖便宜去坐電車和公共汽車，草料又貴。不過，謝謝老大爺，我自己積蓄的一點，夠吃，夠穿，並且還夠養活別一人，只要我高興，我情願，

一字不遺的聽進雅妮的耳裏，她興奮，高興，想立刻跑進去，然她沒有勇氣，跑到女主人屋裏，抱了海茵，走回自己的房子，

大明 獨家公映 今天三場 三點半 六點半 九點 公映後絕不在他院同時公映

唯一劍鞭爭雄十年來武俠技擊巨片

寶劍神鞭

劍光閃閃 神鞭揮霍 怒馬飛奔 雙槍飛舞 打得激烈火炙！看得痛快淋漓！

昨天三場滿座 今天請早

寶劍橫揮專取惡人頭！神鞭揮動專喪惡人胆！

「蒙面大俠」只有劍術！「神鞭大俠」只有鞭術！本片則兼而有之

本院敢以十年信譽担保，本片絕對超過同類巨片

樓下一律七角 兒童上座五角 散座一元 兒童三角 包廂八元六角 捐在內 免票無效

光明 最後一天 三點半 六點半 九點半 捧打鴛鴦

明天起演 美國邊塞史實巨片 亂世三傑

大光明 今天兩場 三點及六點 瑪琳黛德麗 主演 新環球公司大出品 樂園妖婦

今天晚九點半 名作 佛蘭克勞埃德 夏陽一婦人

隆重獻映 大明星 洛麗妲楊 主演 請早光臨

中國大戲院 荀慧生 王文源 陳喜興 朱斌仙 何佩華 徐和才 曹少臺

今日 星期四 夜場 搖錢樹 全部 三關 赶 揚州夢

明日 星期五 夜場 打櫻桃 八仙 黃金台 全部 販馬記 奇雙會

後日 星期六 夜場 探庫 盜銀 定軍山 全部 還珠吟

廿三日 星期日 日場 祭塔 百草山 九更天 杜十娘

慶雲 臨別紀念 只有三天 小榮 綵舞劍塵

預告 鼓界大王 劉寶全 謝芝甫 戴少甫

天寶戲院 小楊月樓 楊菊蘋 劉榮萱 陸鳳山

光華 奇士傳 巾幗英雄 明天隆重貢獻 哥倫比亞偉大出品

平安 全部五彩 綠野恩仇記 又名火谷恩仇記 約翰韋恩 蓓蒂斐兒 合演

下期公演 桃李爭春

假座新中央劇院演出 上海影星劇團

今天早晚兩場 家 全國馳名 不朽名劇

華安 無花果 每日循環開演 明天改演

真光 飛馬大俠 明天演五彩巨片 科學魔王

大觀園 電影院 今天開演三場 哈代勞瑞 笑片 新集會

小梨園 劉寶全 長坂坡 雙玉聽琴

明星 一袋銀餅 又名「錢口袋」 薛尼泰勒 主演

天津 今天全部有聲 笑啼姻緣

上平安 虎穴鋤奸

大陸 檀島血案

河北 楚霸王

皇后 陳燕燕 雷雨

天宮 林王茄力克

權樂 李明 愛焰

天華景大戲院 銀幕名片搬上中國舞台 俠盜羅賓漢

大舞台戲院 特聘 鴻春社 大收鵬

丹桂 小泰山 緬甸風月

東亞 王引 談瑛 主演 冷月詩魂

開灤礦務總局廣告

煤質提高 重量十足

過篩塊煤 每公噸二十四元四角

原煤 每公噸二十三元四角

特別末煤 每公噸二十三元四角

一號末煤 每公噸二十一元九角

二號末煤 每公噸二十一元四角

長城二槽塊 每公噸二十九元八角

柳江一號塊 每公噸二十八元二角

太白樓飯莊廣告 電話二局三六四〇 地址南市中日交界

正大紙行

小梨園 小榮 綵舞劍塵

鴻典醫院 專門牙科

舒肝調氣丸 普太和藥房

義商運動場 回力球 今晚八時半起 單打十次

一 歐比達 二 裘尼杜 三 安謀俠 四 頓蒙巧 五 亞司克 六 卡爾備

粉刺除根

北洋 白玉霜 小桃紅

國民戲院 朱寶霞

燕樂 白雲鵬

昇平戲院 花月仙

華北戲院 田菊林 郭玉崑 趙化南

小廣寒

社會言情小說 十丈紅塵 （第二集） 現已出版 總發行 華新書局

國際婦女 德國女子活躍況

婦女對國家的勤勞奉仕效率，在今日戰時下各國已承認她們偉大的力量，無論在軍事上以及工商各業，社會每個階級都有她們活躍昭示給我們的成績，前進國家的婦女在平時靜謐生活中是多半囘到廚房肩負着主婦偉大任務，住在極度緊張的戰時她們便卸起與男人同樣的工作，由於她的素來安嫻的舉止與柔和性格，敏銳頭腦，給國家社會極大的幫助，其工作力並不因係女子而較男子低下，恰恰相反，女人更有她們的特殊點是男人所做不到的地方，德國從來女子站在很重要的地位，希特拉氏曾說過婦女囘到廚房的話，那正是德國需要女人囘到家庭的時候，現在德婦也樹起她們的任務了，尤其在後防的工作更為緊張，本圖正係在德飛機製造廠工作的婦女，担負着塗抹機頭油漆的工作，勤勞和細心處却增強工作的效率，這是一個很小的例子，其他凡男人所工作的地方都有女人全體出動活躍着。

與男人同樣工作

德精良武器「法寶囊」 克魯兵工廠之偉大
總計卅處供應德鐵軍戰鬥力

大實

歐洲的戰火已經燃了二年多了，德國鐵騎勇士的路逼了全歐，連接的捷報，給與世人的是驚訝，讚賞。

德國所以能夠獲得今日之「歐洲之盟主」的地方的原故，一方面固然是兵士的素質好，戰鬥力強，和高級將官的所籌劃的戰術精妙——能測知敵人的陣式，抓住其弱點而利用一切精神的，思想的變害，最後是一支鐵軍衝入其弱點處，並應用一切新奇的他人所尚未應用的戰術——像降落傘部隊，急降下轟炸等都是別的國家正在躊躇未敢應用於實地戰場的戰術。

但另一方面却還是由於他的武器的優良，因為單是兵士戰鬥力強，有優秀的奇妙戰術而沒有優良的武器也是不行的，尤其是在現在這種科學昌明的時代，戰場就是科學家的實驗室，一切聞所未聞的新奇的玩藝兒都由科學家的秘室裏搬到這實驗室來當作實地實驗，於是戰場後方的軍火製造工廠就成了「戰勝者」的「法寶囊」了。

在這種情形之下，我們有知道一下這些「法寶囊」的必要，這裏先把操持德國陸軍砲火的「克魯伯工廠」介紹一下。

男女工人十萬名 —佔全國工業第一位—

現在德國的最大軍火製造工廠，飛機自然是「容克司工廠」，而陸軍所用的一切軍需的供給者就是克魯伯了，克魯伯（Krupp）工廠在德國國內各地共設有分廠三十餘處，工人共有十萬餘名，其中女工佔十分之二，其工資之巨，佔全國工業界各一位，專門製造各種煉鋼，製鐵，精鋼火車，電車，汽車，各種重工業所用之巨大機器，大砲野砲，高射砲，榴彈砲，坦克車，以及各種農工業之工具均能製造，

在克魯伯三十餘工廠中最偉大的要算是在愛參（Essen）的十幾個工廠的集體了，愛參是德國一工業化之都市，全市五十餘萬人，共有工廠百餘所，除老幼者外，全市幾皆為工人，

採分工合作制 設備包羅萬象

在愛參，克魯伯的十幾個工廠是集建在一起的，總面積共佔地計長八公里，寬一公里半，至十餘工廠內部均相聯通，因廠址太廣，故廠內交通皆以車輛，凡地上之交通工具，如火車，電車，汽車等等無不俱備，廠內自築之聯接廠外之鐵路，總延長達二百五十公里，計有火車頭三十餘輛，車皮四百餘輛，各式之汽車百餘輛，俱為用來載運各項製造品及原料者，交通之敏捷，無與倫比，各工廠之各部均採用分工合作制，

可是我若說出它的原來的發起者時，你也許會要笑，因為這宋偉大的一個大工廠的發起人，竟是個開小雜貨舖的小窮商人，

堅強意志 兵工場的建設史 多遭失敗卒獲莫大成功

克魯伯兵工廠的原發起人是肥利特克魯伯，他在小的時候，父母就死了，是依着躉母長大的，起初是用個小雜貨舖，那時正是十八世紀末期，拿破命封鎖西歐大陸海口，所有應用之鋼鐵工具，因是飛漲，自思若在此時煉鋼，必能獲利，遂與其本族之名克聖者兄弟二人合作煉鋼，但該克氏弟兄於煉鋼時不許克氏旁觀，嚴守秘密，但該二人也非精者，以致賠累，又與另一名尼哥老者合作，並設廠定名為「尼哥老克魯伯」，然尼哥老也為一知半解，其雖允許克氏在旁觀其煉鋼，但也失敗，然克却將尼老之能盡學來，雖然兩次失敗而志不屈，仍欲繼續煉鋼，即還至愛參市外，建一小屋，全家及工匠皆住於內，但是煉鋼術既不精，自然很難發展以致最後又行失敗，於一八二二年，肥利特克魯伯氏，遂放棄此小屋，而於鄉間至一八二六年，克氏竟因窮困，憂勞致疾，遂拋其寡妻幼子而逝，時年僅三十九歲此為克魯伯工廠之最初期，

子繼父志 逐步改良

其子名「亞爾肥利特克魯伯」第二，因隨其父煉鋼多年，遂繼其父遺志，努力奮鬥，自一八二六年至一八四六年充任二十年煉鋼苦工，而不改其父遺志，後更不吝巨資延聘博學多能之技師，改善一切日常用具，如車輪，船上之用具，刀斧鍋鏟等，因其製品精良，且最講求信實凡出售之貨如不適用不堅固均可退換改良重造，因此營業日漸發達，至一八四八年工廠擴大，工人增至百餘名一八五〇年，該廠技師發明以純鋼製造砲身，當時之鐵路事業，亦漸發達，而車輪多為用數段鋼製成，頗不堅固，

博得世界聲譽 希氏信任該廠

「亞爾肥利特」發明用整鋼製造車輪，直至今日，仍用此法，

一八五一年，該廠所製之砲在英國展覽會得頭等獎，又精煉之大塊純鋼在法國亦獲優獎，由是名遂大著，而成歐洲第一大工廠，亞爾肥利特克魯伯第二於一八八七年逝世，享年八旬，為當時工業界之偉人，

其子「亞爾肥特第三」繼其父祖之偉業，更求進展，於一八八九年，發明世界最大一萬五千噸之水壓機，至一八九六年，其煉鋼廠已有工人二萬二千餘名，後又發明不銹鋼鐵，

亞爾肥利特克魯伯第三並在愛參市內設立一科學研究院造就工業界之人材，

克魯伯工廠對於工人待遇極為優厚，非但工資提高，並設有儲蓄撫卹保險等費，更廣立圖書館，學校，醫院，工人俱樂部等，為德國一切工業之模範，

亞爾肥利特克魯伯第三於一九零二年死，身後無子，僅有二女，遺囑將工廠改為股分有限組織，以其長女為承繼人，其時二女尚幼，未至法定年齡，故由其寡妻代為保管，

至一九零六年，其長女與「波倫」者結婚，德皇威廉第二親為證婚人，並命波爾為承繼人，更改工廠名為「波爾克魯伯」，

據事說前二十年，希特勒初組政黨時，該工廠曾供以三百萬馬克，希氏因得成功，自一九三三年，該廠受政府委託，開始製造各種新式武器，如德國現在陸軍所用的坦克車，高射砲等，以及各種砲彈，凡皆由該工廠製造，百餘年前，肥利特克魯伯氏初用以煉鋼之小屋，仍在愛參市外保存之，並且在這次戰事起爭之前，該工廠曾有計畫建一最大之「克魯伯博物館」專門陳列各種鋼鐵之重工業品，用以紀念克氏，但因戰爭起，遂將是項計劃放棄云。

治強與合作社運動
新民會經濟科長趙堅白廣播

新民會中央總會為推進三次治強運動，藉期以謀全民衆對於合作社運動與治安強化運動之關係起見，特於昨日（十九日）下午七時三十分，假京中央廣播電台，派遣該會經濟科長趙堅白廣播講演，講題為治強運動與合作社運動，茲將講演原文誌左，

諸位聽衆，關於強化治安運動這句話，我想大家早已聽熟了，今天所講的題目，仍然是強化治安運動的關係，關於強化治安運動的意義，早已經過許多人的說明與解釋，尤其是王委員長解釋更為明確，今天本人所講的，是「治安運動與合作社運動」就題目本身來說，則是除了治安運動之外，又包含有合作社的運動工作在內，此次治安運動的重點是經濟封鎖，而對敵經濟封鎖的實行合作社負有重大的責任，所以今天所講，與單純的治安運動，略有不同，

強化治安運動，此次是第三次的實行，為什麼要接二連三的實行強化治安呢，當然是有他的理由存在，第一次治安運動，是在要民衆認識治安的意義與必要，就是要民衆了解治安是什麼，為什麼要治安，治安運動的對象是什麼，第二次的治安運動是要以武力清除破壞治安的份子，就是說民衆既然了解了治安的意義與必要之後的第一步工作，也就是對於治安的目標進一步的積極工作，第三次治安運動，是根據第一第二兩次大運動的經驗，繼續所得的效果，更進而消滅敵人的存在，推行治安運動的最大目標，就是共產黨，共產黨的行為，是大家所知道的，所謂殺人放火姦淫擄掠無所不用其極，雖然傳說共產黨有一部份改變了方法處處與民衆表示好感，但是共產黨鬼計多端，這正是他們弄的一套把戲，他們本來知道所用的破毀政策到處招惹民衆的反感，所以纔造出一種假面具，以便卸除他殺人放火的罪實，就是如果有了殺人放火的情事，他們可以藉口說不是他們所為，好嫁禍於他人實行惡宣傳，自己為所欲為，倘若我們澈底的觀察一下，就可以知道共產黨的手段是何等的利害，是何等的陰險了，共產黨的陰謀，我們揭發了，他們的詭計我們也看明白了，所以我們不但要把他們驅除，還要更進一步把他們消滅，叫他們到處不能存在，我們消滅共產黨的方法，武力固然可以收遠而大的效果但是這種方法對於民衆勞果太甚，所以我們要想一個更有效果的方法於事於民兩有裨益，這種方法，就是對敵經濟封鎖的辦法，我們中國的民衆數千年傳下來的習慣，是最富靜不喜動，所企圖的就是安居樂業，決不喜歡節外生枝，多去擾害他人的安寧，同時也不願意他人擾害自己的安寧我們實行經濟封鎖的目的，就是要民衆既可以安居樂業復可以消敵於無形，我們經濟封鎖的辦法，是要把物資統制起來，不許流入敵區，減去敵方物資的供給就是消滅敵人的存在，經濟封鎖的主要機關就是合作社，合作社的任務是調整民間物資的需要供給，減輕民衆的高價負擔，同時在現實環境之下，對敵經濟封鎖也當然是合作社的重要責任了，合作社的組織，到現在因為創辦未久，粗具規模，所有的手續與設備，或有不甚完備的地方，有時不能盡符民衆的希望，同時呢，因為對於物資要實行普遍的統制，所以對於民衆的自由運營也不得不加以限制，我們中國的民衆素來自由慣了的，對此或者感到有些不便，但是大家要知道這是一個非常的時期，絕不是對於那一處的民衆特有的舉動，請大家對於這一層，務必諒解加以援助還有一層，關於經濟封鎖，並不是把民衆的衣食住行加以斷絕，只是要把我們所有的物資統制起來，不許流入敵區，凡在我們統制範圍以內的民衆，仍然是可以豐衣足食安居樂業的，不但如此，將來我們還要幫助民衆改良耕種增加生產，例如何種土地宜於耕種何種農產，何種田地適用何種肥料，在在都是我們研究的對象，都是我們負擔的責任，到收獲之後如何的消售，如何的保存，如何的運用，也都在計劃指導之列，總而言之，一出一入，無一不盡量講求補償，以期達到安居樂業的目的，現在再就反面來說，假若沒有好的治安，我們對於物資也不加以統制，任其自由流通，所得的結果如何民衆所得的利益又如何，換言之，就是縱然收得之後，亦不免為敵匪所得供給了他們的生存延續民衆仍然是食無所得衣無所有，就敵方來說，他們却奪了民衆的衣食之後不但不循規享用反而燒除毀壞，待燒除之後再向民衆徵求，故意造成恐怖狀態，民衆於無生路可走，藉此機會就便宣傳他的拢奪政策，以實行其詭計使倆，各位聽衆，試想一想在這前後兩種情況之下我們應該何去何從也就不難明白了，何況現在的經濟封鎖，不過是一時的現象，到將來敵人消滅之後，我們仍然可以自由營運，自由運用那時纔是我們真正安居樂業的時期，同時也有了我們永久享受的幸福，

屯留共匪惡政
—偽造良民證宵小活躍 企圖私運煤炭遭檢舉—

【屯留縣特派員寄】隨積極減共意味之三次治運，晉上黨道之屯留縣作狂熱揭開有效之對敵經濟封鎖工作，縣知事趙世灝更領導全縣民衆步上興亞反共之最前陣線，追敵匪於死亡全力以赴，縣境治安仰賴於警備隊及警察隊，民衆擊之檢舉及邊境之法施討伐掃蕩，雙策並行大收奇功，目前屯留已儼然上黨道堅觀門戶，共匪相率奔逃銷聲匿跡，縣新民會仍以趙知事為最高領導者協調於鄉村自衛及鼓舞民衆之自發念極為堅定，惟以共匪瀕將滅亡仍一再掙扎而圖延殘生命，致賴多匪徒化裝秘密潛入和平明朗區域意欲作經濟擾亂破壞地方安定，然民衆對共匪痛恨入骨，田園禽獸會遭摧毀，決對不容匪徒再行復活，自動偵察敵匪徒之一般活動，最近共匪之私運煤炭及偽造良民證者皆分別在官民一體巧妙之聯絡下而被逮捕，除此縣特務工作人員於縣邊境僻遠村落搜得武器彈藥，至於共匪之偽造良民證手段相當巧妙，與真證相似，指紋色調則模糊不清，匪徒持偽證皆活動於光天化日下，毫無濕隱可尋，特務人員經常進行嚴密中分別化裝偵視始得線索，用心良苦，屯留縣已佈成封鎖堅障開始澈底活運用滅共之鐵縣云，

燕子人家 劉雲若著 二一四
第二回 三載滄桑長門多蝶舞 滿城風雨歡場正驚歌

可着天津只這一個蝶衣，那有第二，至於票房，更沒出息，現在自己幹着一歲，所得有限，便再搜上幾歲，每天說破嘴皮，依然穿不上囫圇褲子，他左思右想，並無計較，本來他的技能，太已專門，教戲已是狹路，而打不進內行圈子，只能靠噉外行，路就更狹，何況他實際正業，還不在教戲，只是巴結富厚票友，專變空中取錢的戲法呢，當時尋思許久，忽然靈機一動，由蝶衣想到妙雲，由妙雲想到她的敵手，立刻得了主意，一躍而起自語道，這法兒很好，呂妙雲是受陶影春壓得受不住，才邀蝶衣幫忙，蝶衣一幫妙雲，便算跟陶影春作對，陶影春眼看把妙雲壓倒了，忽然半路殺出程咬金，來了蝶衣這麼一個外行，給妙雲助拳，一定非常恨她，我何不趁這機會，投到陶影春那面，先洩了蝶衣的底，作為進見之禮，然後幫陶影春對付她們，不但自己報仇，還有地方報功，陶影春也許由此看重了我，我再施展手段，慢慢把他的老人兒摟開，拿到大權，那個新缸的角兒，又是新到北方，只要吃上，這塊肉當然擺不了，想着就先把蝶衣上台的事，料理完畢，該換頭的都換了頭，應用的東西也給辦齊送去，還見蝶衣回覆了一聲，表面裝得形色如常，毫無芥蒂，當晚耗到半夜，約摸着陶影春唱完夜戲，回家休息的當兒，便去到她所住的飯店，尋覓旅客表上，見三樓一百零四號住客是陶小姐，却未寫着名字，又向櫃房打聽，才知確是陶影春，便乘升降機上樓，尋着一百零四號房間，上前敲門，一個女僕探頭出來，問他找誰，梅友竹回答我找陶老板，女僕又問您是那兒，找老板有什麼事，梅友竹知道女伶寓所，常有無聊的人造訪，內中包含有色情狂的顧客，和討便宜的流氓，都很不好對付，若要敷衍，實若敷衍不了許多，若有怠慢，就要因得罪人而生是非，只可給個進不見面，所以自己若不說出正當來歷，恐怕也要被認作那一類人，吃到閉門羹，但自己來歷，並不光明，來意更不好對女僕直說，便含糊答道，我姓梅，來見陶老板，有點事情，女僕瞧瞧他說道，我們老板被人邀出去吃飯，還沒回來，您請留個片兒，明天再來吧，梅友竹暗想，陶影春未必不在，大約是這位女僕看我那兒不順眼，從她這兒就給擋了，便向她說道，老板沒在家，大概也快回來，我等等兒也可以，女僕聽了，似覺討厭，搖頭道，您還是明兒來好，我們老板夜裏向不見人，您何必白等，梅友竹道，我也知道明兒來好，無奈我……他才說這道裏，猛聽在甬道轉角那面，

大華綢緞公司
打破空前：造新紀錄：
再接再勵：繼續犧牲：
特別犧牲貨
60兩頂絲春綢 每尺二元五角八分
24兩頂絲大緯呢 每尺二元五角八分
各色條子絨 每尺五角九分
各色羊毛呢 每件十九元八角
各色新綢 每件六元五角
軟緞綉花獨幅被面 每床祗售卅九元
法界壽德大樓 電話三〇五三七一

愛美士媛化粧新劑
孔雀霜
祛除雀斑 專治面疱
天津興隆化粧社出品

協和教授 高施恩
華北醫院 倫敦道四十號 電話三二八四一號
專門採取咽喉異物 根治扁桃腺耳底子 鼻瘤腦漏嗅結核

天津 華盛頓鐘表眼鏡行 東北角
酬謝主顧特別賤賣破除虛偽折扣 誠實高貨推銷
最新式十年夾金元面長方 坤手表特價六十五元
六號十五石雙卡字男用長方 手表特價每只五十五元
最新穎卡字坤手表特價四十八元
特價四十四元
修理部 原件原配 技藝超羣 整舊如新 信用可靠

雙貓牌
又經濟·又漂亮
清香適口 烟絲黃嫩 到處風行
總批發 天津永興公司 經理處：三井洋行
東門內東箭道 電話二五五一一八號

男女新久淋病 白帶尿道腫痛睾丸炎等變症 本所現用美國最新發明專藥治療當日見效三日負責澈底除根永不復犯 有斯症覺治不愈者請來本所根治為要門診隨時
淋病專科 三日痊愈
北方診療所 法界二十四號路西首 電話三局一〇六九號

三日即止 米雷療淋
重症五十元 經症三十元
夫世售淋濁之藥者逐日繁多尚無根治之法一經染受此症累及妻子或變生他病關係性命者比比皆是自西曆一九四一年德國斯倫比氏創製一號米雷專治各期梅毒七日完全根治二號米雷療淋三日痊愈比其他各種治法神妙不同現各大醫院醫師皆認為治療淋梅之聖品
中天診療所 法租界三十號路西口一六一號

包治滑精不舉淋病
三種大症
福成醫社

適應新時代創製的
專賣特許 新萬年毛筆
津大傾銷
學生商人旅行家庭 必備之品！
(1)號，每支 五元
(2)號 每支 四元五角
(3)號 每支 四元
(4)號 每支 三元五角
(5)號 每支 三元三角
(6)號 每支 三元
自潤墨水：每瓶：五角五分
招請各處代售利益優厚希來行接洽

華北總經理批發處
今井洋行
地址：天津日本租界榮街十六番地
電話：二局五〇四七番

神相盧陽居士
藥製冷香霜專除雀斑粉刺

王大夫醫院
科目…專治心臟病，腸胃病，肺癆病，梳治內外各科，新設戒毒科用最妥善方法戒除鴉片嗎啡白面，等癮，限期除根，毫無痛苦。
產婦科…本院由上海聘請德國醫婦科女醫師朱孟光担任產科接生及治療婦女各種病。
住院…本院設有病室二十餘間光線充足空氣新鮮並由北京協和濟南齊魯等各大醫院聘請護士多名護理病人非看護學生護理病人可比
院址 天津英界五十二號路五十號 電話三二八三一

贈送 哮喘 根治新法
孔祥熙博士題詞。鄭洪年先生題簽。唐雯禮大夫著
是書指示哮喘氣急之病源，症狀，療養法，特效根治新法，實驗成功之報告等。全書約二萬言，文字淺白通詳，病家不可不讀。五版現已出書。

閏月年增福增壽
興記壽木廠
河北新紅橋南首

包治痔漏
肛門專科
堂協醫院

白送秘方

新巴黎綢緞公司
零頭
大出清
每碼由五角起
本公司歷年剪剩綢緞零頭堆積如山內有旗袍料褲襖料背心料兒童等料均按血本一二折大出清每碼由五角起如此便宜全市罕有請早選擇以免向隅
天津…英中街

印度名藥
天產植物
幸福果
鴉片白麵縮癮神品
有如締保見效收費
遠東總經理上海英租界貴州路天津路口趙南石藥局總行
華北總經理天津法租界卅一號路慶豐里濟倉大藥房分行
北京濟倉大藥房
冀東普濟中華藥房

清毒丸
止嗽丹

耳聾 偏墜疝氣丸 明目保光丸
每盒二元四角三盒六元
厚德堂

花柳淋病七日保好
王義堂藥舖

雙號蓀著 武俠小說
湖海俠踪 第二集
現已出版 實售一元
總發行 唯一書店

最近新書
社會言情香豔小說 情天孽海
立言畫刊連載小說
現已出售實價九角出版
總發行 正大書局

新設備與新管理下之產品

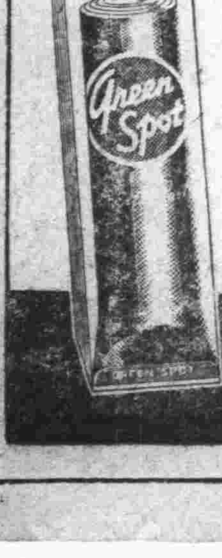

綠寶牙膏品質優美備具高速度潔齒效能本品不但以品質取勝其裝潢之富麗香氣之怡美更屬超人一等饋贈親友莫不歡迎
大來化學工業廠
總發行所上海法租界寧波路十五號 電話八一八四四號

冀訓練縣政人員 舉行畢業典禮
吳省長親臨致訓詞

【保定特訊】冀省縣政人員訓練所、第十一期調訓之各縣知事十三名、及佐治員三十九名、計五十二名、業經訓練期滿考試竣事、特於本月十七日上午十時在冀省署大禮堂舉行畢業典禮、屆時吳省長、鈴木特務機關長以下均往參加、行禮後、省長略謂「値玆三次治運繼續以往擴大成果、建立强固封鎖匪方基經濟基礎、各縣爲基本機關、盍經濟建設爲不戰而勝之剿匪上策、上下一心共同邁進、安寧秩序永遠確立同時更待地方賢豪相與協力治安確保、民生康樂、其影響於興邦興亞之大業、裨益非渺」、鈴木機關長勉以努力邁進經濟、政治、思想、文化、完成明朗河北建設、駐保治安軍李司令代表來賓致親民體利訓詞、高民政廳長頒發證書獎品、霸縣知事王診代表學員答詞行禮後、禮成攝影、並在集思堂全體聚餐、遂至午正始行歡散云、

沙河鄉長會議

【沙河通訊】本縣林知事於十一月八日下午二時、在縣署會議室、召開全縣鄉長副會議、計出席有林知事、廣谷顧問、警察所長、縣警備隊長、建設科長、支應局長經征股各科室各鄉長等均出席、由知事報告、於本月十日起、舉行三次治强運動、最關重要事項、是經濟封鎖與鄉村自衛、希望鄉長等要切實去領導民衆、自動的來參加、次卽發表各鄉完納田賦、其成績優良者、計有晋通店、留客、寶莊、東北流等四鄉、發給獎狀賞金、以資鼓勵、次由顧問以懇切之訓示與指導、期各鄉長努力實踐、領導鄉民、最後警察所長講述治强運動之要點、鄉村自衛團之訓練防禦、情報聯絡以外、擴大宣傳會議座談會、發放居住證、搬運證等、均詳爲指示、建設科之催交麵粉折價及春耕貸款之收回、因公佔用民地、趕速呈報、情報室對於蒐集情報、緊密連絡等、指示至五時始行散會云、

東鹿指導治運

【東鹿通訊】本縣情報工作向極活躍、故於前一二兩期治强運動期中、上下機關、靈敏運用、各機關團體民衆之聯合協力之成果、實績頗多、今對此第三次治運重點達本運動之趣旨、傳聞時施擴淸推進、馮縣知事爲欲達以對策計、乃決意完成全縣軍官民一元化之情報網、務期强靱而敏速、因之特派情報室副主任於日和協同宣傳班連日赴遠近各村鎭巡視、是以此種措施用意頗苦、此匪共疑端、對此當能領略、切身之利害點、因鄉民偏重側重點之經濟封鎖、與民衆機宜、同時並闡明此次治運密之指導、對鄉民及自衛團等作實際嚴後必能將本縣匪共之所謂地下工作、逐漸摧毀之、以期速達强運之目的云、

寧河防守堅固
各處碉樓建築完成

【寧河特訊】本縣屬第一區管轄之寧河鎭及孟家、板橋江口等大鄉、爲厄縣境北部之咽喉、且爲豐寶兩縣往來之要道、自本年八月九月間有小股共匪竄入境內、企圖擾亂治安、破壞警備工事、均被駐縣警備隊及友軍協同兜剿肅淸、因之治安頗爲穩靜、記者前往第一區寧河鎭一帶視察防務、並謁寧河鎭長楊潤生、訪問寧河鎭一帶之治安情況、查楊鎭長曾爲三次就任鎭長要職、此次就任是職曾抱剛毅果敢之精神努力鎭務、及鎭內治安情形玆得其談述寧河縣第一區防務之重要性如下、

溯自寧河縣於九月一日改編大鄉制以來、本人卽被萬餘市民推選爲鎭長要職、本來本人學識淺陋、不負任職、既然大衆公推本人、不得已先行就任、但是於本人就任後、江窪口一帶卽先後發現共匪越境擾亂治安、幸經友軍及警備隊等努力淸剿、寧河鎭一帶得以安寧、玆本人以多防在卽、且又爲第三次治安强化運動實施活躍之期經駐縣友軍及警備隊各警備機關開會商議結果、決在縣一區管界內各衛要鄉鎭建築碉樓、本人卽按照計劃、於本年九月間將城內西門外碉樓兩座、及警備隊營經建築完成、又於同月將東門內守備隊之大碉樓建築完成、上列建築工程所用之磚瓦木料、均爲前舊公所局之破房屋殘存者、且又於本年十月間、將舊縣衙門完全拆毁、建築板橋之碉樓及守備隊部、同時建築江窪口、艾林莊兩處之碉樓、刻下均已相繼修築完成、警備隊已前往駐防、治安絕對無虞、此後寧河鎭之治安及第一區之治安、將成極平靜之狀態云、

冀縣增强封鎖工作
對生產狀況統計極詳

【冀縣通訊】本縣於加强治强運動聲中、十三日晨、由友軍〇〇部隊長、警察所喬所長、警備隊張副大隊長、報道班王班長等、率領大部軍警及工作人員、赴衡水縣界〇〇各地討伐匪共、所向披靡、所有零星各匪、率皆聞風遠颺、當由各長官對駐在警團及民衆、分別檢閱訓話、並由報道班人員講述防匪之要、及治强運動要諦、繼而聽取當地官民對封鎖匪區經濟之狀況後、並對實施各點、詳加指示、而予以優渥之獎勵、至下午五時全部凱旋縣城云、

又自實施對匪區經濟封鎖後收效宏大、現爲防杜萬一起見、特由情報室妥擬計劃、增設統計組、對於各區之日常生產、消耗、運購各量、分門統計、比較印製表格、分發於商會及各區警所、轉交各村、按日塡報、如棉花布疋食糧石油等匪區所最感覺恐慌者、調查尤爲詳盡、此後並擬遣派幹員、不時率同警團抽查、如此縝密速行則雖有極少愚民、及不良商販、亦不致爲利所誘、而甘冒不韙、爲匪利用、而掣肘封鎖陣線之鞏固建立矣、此項計劃、現正提請當局審核中、日內當可見諸實行云、

董知事雖現在省署受訓期間而對於縣內政務、仍極關懷現値第三屆治運推行中、昨又有函至縣署各主要職員、對於治運工作及日常政務、頗多重詢指示、最後對全體部屬、並作勗勉之語、仁厚之情、溢於墨楮、所有縣署暨各機關職員、蒙此優渥之賜與、莫不愾慄感激、益加奮勉云、

順德道尹視察沙河
訓示官民工作方向

【沙河通訊】本縣於十一月十日起、舉行第三次治强運動、由縣署情報室於城鄉衝衢縣掛字幕、張貼標語、警察所新民會召集縣城附近村莊民衆於城內開會、講演宣傳、是日上午十二時、順德道王道尹、偕同友軍〇〇部隊長、道署陣內輔佐官、新民會道辦事處湘澤科長、由邢出發、蒞沙指導、林知事偕同警察所長赴站迎迓、縣署全體職員、縣警備隊官佐士兵警察所員警各機關、縣立小學學生、城廟初級小學學生、以及商民等約有八百餘人、齊赴北門外歡迎、於十二時半到達縣城、由警察所召集商民、各界在城隍廟前開會聽講、午後二時在縣公署院內集合縣警備隊官佐士兵、警察所全體員警、縣署職員、及城廟鄉保長等演講、略謂、此次治强運動之意義、最主要是經濟封鎖、并以懇切之訓示與指導、希望個人努力實踐認眞辦理、以期明朗沙河、確保永久之和平、最後由王道尹介紹各位長官蒞沙指導至午後四時許始行歡送返邢預料今後縣政之推行當能進展矣、

任縣擊潰大批匪衆
救回被擄農民兩名

【順德通訊】在第三次治强運動展開之始順德道治强分部、督飭各縣警察隊擊潰大股匪共、捷音頻傳、樹立偉大之戰果、玆將詳情誌錄於後任縣警察隊長張建勳、耿文賢等、率以兵士六十名、由該縣崔知事聯合友軍共同指揮之下、於十日上午六時許向縣屬莊頭村一帶兜剿竄擾境內之匪共一百餘名、乘風雨交加之寒冷天氣、出匪不意、予以包圍之痛擊、遂將匪胆粉碎、不遑喘息、拚命逃去、是役斃匪一名、傷十數名、消耗子彈甚鉅、我無損害、又該縣警備中隊長王培滋、於上月十七日率隊兵六十餘名搜勦、破壞電線之匪共、因偵悉縣境天口村潛匪僞武裝工作人員百餘名、當卽向該村進擊、展開激烈戰鬥、約達三小時、我官兵奮勇衝鋒、卒將匪軍擊潰、紛紛逃散、是役敵匪傷亡血跡遍地救回被擄農民兩名、我無損害、王道尹據報之後、大加獎勵云、

平谷知事下鄉視察
召民衆大會詢問疾苦

【平谷通訊】該縣新任知事廉約吾、自九月十六日就職以來、勵精圖治、對於全縣治安、尤謀强化、期使人民得到安居樂業之幸福、近以第三次治安强化運動卽將開始、而縣境胡莊逼近山區距縣城二十五里、駐有友軍警備隊及縣警備隊一中隊、武裝青年自衛團一小隊、爲防共之要塞、亟有視察之必要特於十月二十九日午後一時偕同橫田顧問凡新民會蕭次長、並率警隊官兵及武裝青年團七十餘人、親赴該村視察、到村後、首赴友軍隊部訪問、表示感謝、旋召集縣警防及附近各村自衛團舉行檢閱、並實施精神講話事畢已屆七時、當夜宿於該村、三十日午前八時、分赴附近各村視察保甲辦理情形並加以指導、十二時復返胡莊、招開民衆大會、將共匪殃民事實、治安重要、以及經濟封鎖之意義、詳爲闡述聽衆千餘人、均極感動、三時散會、卽率隊返城、沿途經過各村、復分往巡視、訪問民間疾苦、抵城時已暮色蒼茫、

【又訊】該縣以胡莊防務重要、特將夏各莊所設之警察派出所移駐該村、仍由警長曹萬倉辦理所務、並提升爲三等警官、俾專責成云、

魯促進治運新進展
散發傳單俾匪區民衆悔悟

【濟南特訊】山東省公署、以値此三次治運展開時期、爲使匪區民衆澈底瞭解新政權的新建設、及政治明朗、關心民衆之情況、特印製「山東的建設、民衆的福利」及「建設乎、破壞乎、飽暖耶、飢餓耶」、傳單二種、向匪區散發、俾期匪區民衆幡然覺悟剷除匪患、歸還新政權下協力光明建設、玆將山東的建設、民衆的福利、傳單錄後、

親愛的同胞、蔣介石勾結共產黨、五年來盲目抗戰、禍國殃民、欺騙民衆、說是救國救民、其實他們就是土匪、到處殺人放火、盡力破壞而已、

可是在新政府無處不爲大家謀幸福、從事各種建設、所以治安圈內的地區、政治明朗、五穀豐登、人民都能安居樂業、今將山東省公署新建設的事業之一端、特介紹給大家知道、

我們知道、山東是產棉的區域、可是種植向用舊法、每畝僅能產棉三十斤約値六十元、現在經省公署實行棉花種子改良、利用新法種植、結果收穫大爲增加、每畝最少量可產棉一百二十斤、每斤以二元計、每畝可收利益金二百四五十元、較前增加五倍以上、這是多麼可觀的成績、

他如交通建設、以一千一百萬元之資金闢公路一萬餘公里、並疏通了小淸河、又以三百萬之鉅資架設電線有七十餘萬公里之長、厚生方面每年費四百餘萬元充作春耕貸款、以利貧農生計、濟貧施賑每年亦在二百萬元以上民衆得受實惠、困苦不能自拔者、得告甦醒、再如文化方面、更是日新月異的進展學校已經開辦的有一萬五千餘校、教育經費每月達一百五十餘萬之鉅、學生總數已突破二百萬人、社教機關已闢有七百餘處、其所獲成效更是不能以數計了、

以上所述、都是爲增進民衆福利的建設其他種種爲民衆造福的設施、實在筆難罄書所以在新政權下的民衆、均能安樂的從事於各種生產事業、然而請你們仔細思量思量、不要昧良心說話、那些共產黨八路軍和蔣系的僞軍對你們有一點建設沒有、你們可愛的子女、得着安心的上學了嗎、他們不但不能替你們謀幸福、反而來破壞你們的東西總使你們敢怒而不敢言、我們太替你們可憐了深望同胞們早日把匪共剷除淨盡、同我們在修明政治之下、協力光明的建設才好、

山東省公署、

同族仇殺
傷斃胞兄及族弟
提訊中斫死凶手

【開封通訊】開封於本月十四日午後一時三十分、西區新民街（卽城隍廟西街）五十三號穆靈堂門前、突發生一兇殺案、受害者許國祥、年五十歲、頭部被砍五刀、當場斃命、血肉模糊、狀至悽慘、兇手行兇後、卽自赴西區二所投案一時闔城人士、大爲轟動、莫不紛往探視、記者向多方探詢、始明眞象、玆詳述於後、

開封縣屬第四區淸河集人許立洞者、年二十三歲、前在開封城內西大街渡邊醫院充當苦力、近有其同族許國祥者、家中富裕、因其在本地有相當聲勢、前曾與許立洞發生咀唔、致起風波、嗣經本地保甲長與雙方調停、始告了結、因他倆雖經人調和、但從此雙方銜恨心頭、俟機報復、後許國祥發生他事、被人告發、國祥因與立洞素有嫌恨、遂疑是立洞所爲、故對此極爲憤恨、於夏歷九月初五日夜深之際、國祥嗾使他人、將立洞之胞兄許立保、及其族弟許小頭二人槍殺斃命、同時其族兄許立華等二人、亦受傷極重、現在本市某醫院診療中、立洞於得悉此情後、目眦欲裂痛不欲生、遂生向法院警訴而立洞於警訴之後、恐再遭敗北、未免更遺恨永生、遂變轉方針於日前十四日午後二時於院方傳提國祥之時、先期購得屠刀一把、約得同族許自祥劉鳳岐二人、預在城隍廟西街守候、旋於一時卅分、法警李占鰲、趙振玉押同許國祥經過該地、劉鳳岐故意向法警詢問支吾、而立洞却乘機在許國祥後邊連斫數刀、是時、法警趙振玉等以事出非常、卽奮勇向兇手奪刃、致將左手刈傷、然國祥以刀傷頭部、早倒地身死、血流滿地、行人以事出怪常、皆佇足圍觀、立洞見目的已達、遂直馳西區二所自首、陳述玆事、同時法警亦追至所中當由該所署員將立洞等一併暫押、一面卽派警士趕赴屍場看守、署員審問供詞與上情相符、此時發生後、一時萬於觀動途爲之塞、旋死者（卽國祥）之母（住魚市口街某號）聞訊趕至屍場、大爲悲泣、於法院驗屍後經其同族多人、出而幫同料理後事、暫存放於穆哀祠內（卽出事地點）現已具呈法院請懲兇手云、

澄海訓練青年

【澄海通訊】東亞聯盟會廣州分會爲培育幹部人才、特令飭汕頭支會舉辦青年訓練班、汕頭支會會長許少棠奉此、經飭趕將訓練班組織成立、經於本月一日開學、澄海縣政府頃已指派職員入班受訓、經於本月四日保送該府辦事員敘高鵬、辛燮宣二名赴汕受訓云、

恩縣調查農事

【恩縣通訊】華北農事試驗場濟南分場研究員王蔭程、與日人岩本先生、於十一月十四日下午三時到達恩縣、與本署顧問指導官接洽後、卽準備調查事項、於十五日調查恩縣棉產中心點水寶土質良否之成分、與各種農產之關係、將各項調查完畢、於十六日晨搭車返濟云、

登州道謀治運發展
駐道省警隊討伐奏凱

【濟南特訊】登州道自開始實施三次治强運動後、綜合官民一體力量積極邁進、以期完成預期目的、玆悉駐道省警備隊第一支隊、於日昨對潛伏棲霞萊陽交界榆科頂村匪徒、施以討伐、結果匪不支紛紛潰散、我警隊奏凱而歸云、

交河民食無問題
商妥救濟辦法

【交河通訊】本縣自盛夏以來、久旱不雨、籽種不能登場、秋麥亦未能及時播種、食糧恐慌、殆成問題、縣知事牛惠淸、鑒於旱魃成災殊感抗心、若不設法救濟、難免少壯挺而走險、老幼轉乎溝壑、影響地方治安庶政、關係至爲重要、乃召集地方士紳及慈善團體、研討救濟辦法、咸以事關救濟災民、義不容辭、津市交河同鄉、亦均關懷桑梓、慨然相助、嚴重之食糧問題、可望解決、實爲交河災民之福音云、

霑化農畜品評會
全部籌備就緒

【霑化通訊】霑化縣知事韓大民、爲提倡農業增加農產數量起見、特成立霑化縣農畜物品評會、縣知事爲品評會長、各機關長官爲評判委員、令各區選送優良農作物品數百種、經評判後、列爲優良者、給予獎勵、以資鼓勵、務使各農人互相觀摩仿效、促進農業之改良、現已籌備就緒、品評會之開會爲期當在不遠云、

豫東治運澎湃熱烈
商邱開民衆大會省長致訓詞

【商邱特訊】十二日下午二時在豫東道公署商邱縣公署中、聽取施政報告之陳河南省長一行、出席縣公署前廣場中擧行之新民會主辦之第三次治强運動民衆大會、對與會者之一萬二千民衆、陳省長以新民會河南省總會長資格致訓辭、其次由蘇豫邊區綏靖總司令胡毓坤代理、趙民政廳長、邢參事、關於第三次治强運動主眼目標之經濟封鎖、因商邱爲豫東道物資大集散地區之特性、希望作必要之協力、最後民衆遊行、在城內作示威遊行、省長一行則慰問日軍〇〇病院、夜七時在歸德特務機關中、招待現地日軍各部隊長、胡綏靖總司令以下各幕僚、以及其他關係者表示感謝之意云、

長山積極治强工作
強化封鎖救濟災民

【濟南特訊】長山縣知事亢紹庚、爲實施三次治强運動加强反共情緒起見、特連絡新民會擧行文教座談會、召集新民會各職別分會會員及士紳名流、以無滿闔極誠懇之態度、發揮防共問題、新民運動、及經濟封鎖各要項獲得極有價値之資料、該縣治運情緒、極爲昂揚高漲云、又縣知事爲加强我方經濟實力、摧殘匪敵意志、復召集友軍部隊長以下關係機關及警團幹部人員、商討經濟封鎖、向防止物資匪區流出辦法、業經商得要領、並成立經濟封鎖委員會、製定方案加强實施、將來必收極圓滿之效果云、

又長山縣知事亢紹庚、鑒於剿共之根本工作、首在救災濟貧、使匪區人民生活安定、庶不致誤入歧途、爰於本月八日召開多賑會議、商討救濟匪區災民問題、經議定除指撥厚生事款救濟外、特再假本市同樂戲院演唱義務戲五天、以所收票價、盡數購買雜糧赴匪區施賑匪區災民云、

豐潤優恤殉職鄉長
表彰義勇而慰忠魂

【唐山特訊】據豐潤縣消息查本縣第一區所屬西馬莊副鄉長韓永瑞、及宋各莊團丁劉春印、前因受匪人壓迫不准修復砍割之電話桿線、並阻止向縣方送情報等項、因該鄉長韓永瑞及團丁劉春印、深明大義、於共匪威脅之下、仍能忠於職務、本忠則盡命之精神、向治運工作途中邁進、以致被匪害命、英名不朽、千古流芳、實堪嘉許、豐潤縣知事朱賓仁氏對此十分惋惜、擬定酌給恤金、以慰亡魂、前於十月二十一日午後二時、召開縣政會議、討論撫恤辦法、結果議決副鄉長韓永瑞、給予恤金二百五十元、團丁劉春印給予恤金二百元、又豐潤縣戰門區老王莊副鄉長王炳策亦因公被匪斃命、當經朱知事前往討伐之際、將該鄉長家族招來、給予恤金一百五十元、此情已誌前報、玆經開會議決、鄉長因公殞命、恤金按二百五十元支給、王炳策家居特再補發一百元、連同韓永瑞、劉春印之恤金不日令發該管警所、分別轉飭各該遺族具領、以表忠義而慰亡魂云、

臨城情報會議

【臨城通訊】本縣寇知事對於此次治强運動積極進行、不遺餘力、爲求萬全之對策以免有顧此失彼之虞、特於本月七日在縣公署召集各關係方面、開催情報會議、經愼審協議、制定周密辦法、今後對情報之蒐集、聯絡之緊密、當有無限之期待、於三次治强運動、誠屬莫大之協議、將來定可收獲美滿之成果云、

霑化編成討共隊

【霑化通訊】於邁進第三次治運期中、本縣當局連日忙錄工作緊張、爲再充實此次治運之實力、及減盡角隅之殘匪起視、韓縣知事特召開會議、決定編成討共隊全體總動員以期展開輝煌戰果、玆將所編成新隊之陣容錄左、（一）總指揮韓縣知事（二）軍事顧問、山內顧問、由良次長、任景三先生、柳警察所長（三）第一大隊警備隊隊長劉大隊附（四）第二大隊各區自衛隊長五區王自衛團長（五）第三大隊長潘軍隊長張團長（六）情報隊長李實明（七）救護隊長孟載華（八）宣傳隊長王館長、全隊編成後、卽由總指揮作冗長熱烈之講話、聽者均極奮發、現已準備、至明晨出發、挺身剿共云云、

東臨道 治運本部已成立
頒要領令各縣遵辦

【濟南特訊】東臨道公署、自奉令實施三次治强運動後卽遵照規定妥擬實施計劃要領、並於十一月十日召集道署縣知事會議、對各縣知事詳盡指示、令其督飭所屬積極實施、又道區第三次治安强化運動本部、已於十一月十一日組織成立、由道尹兼任部長、內分總務、宣傳、檢查工作四股、每股設股長一人、由道署秘書科長担任、並以縣爲單位、每縣設立支部、由縣知事担任部長、業將組織計劃及實施要領印發各縣遵照辦理云、

唐市保長訓練
四期業已開始

【唐山特訊】唐山市公署爲强化治安整飭鄉政而主辦之保長訓練、第三期已圓滿竣事、第四期則於本月十七日開始訓練期間、仍爲一週、每日下午五時三十分起、至七時三十分止、參加受訓者六十餘名、其課程如左、

十七日精神講話（于市長）保甲制度（金系長）
十八日精神講話（大武顧問）治安要義（景系長）
十九日戶口調査（王系長）
二十日精神講話（坂口專員）情報蒐集（鮑系長）
二十一日戶口調査（王系長）新民主義（張科長）
二十二日精神講話（朱所長）保甲規約（蔣敬謙）自衛綱要（李澤霖）

冀省總會連絡處
已告正式成立

【保定支社電】新民會中央總會、以玆三次强化治安運動火燄再擴展開、爲期强力指導計、爰特確定組織連絡處、該會乃於本月十六日派遣人事局參事南尙文、及以下曹監察部員、豬原組織部員三氏、抵省垣保定、已於十七日起始在新民會河北省治强本部展開活躍工作、而該冀省總會連絡處亦於該南參事督導下、當日正式成立云、

冀東道重視防疫
籌設衛生講習所

【唐山特訊】冀東道公署以時値强化治安、淸鄉剿匪時期、爲注重防疫、以保民命特擬訓練冀東道區衛生行政人員、擬設立衛生講習所、抽調各縣、市、處關係職員來唐受訓、受訓期間約三個月、明年春季、可分派各縣市、處、担任防疫衛生事宜關於衛生講習所所長一職、將由河北省衛生事務局唐山分局局長王學祺氏担任、現正籌備中云、

痰喘咳嗽一服除根

本藥𡸁治無論如何難症之痰喘咳嗽、亦必使其除根、誠名藥也、原料係以高貴藥材所配製、基於學理、以東西兩洋醫術之最高技術、而精製綜合之藥也、故不特苦於長年慢性痰喘咳嗽等病者、服之自奏神效、卽急性之目下患病中者、祈購買服用一服立刻便可除根、使咽喉轉佳、其樂陶陶、而本藥治療時、決無變成肺炎、肋膜炎、肺結核等惡症之虞、是以博得佳譽、

註册商標 龍角散

龍角散旣爲純良藥品之配劑故雖少量亦奏效果且香味尤非常爽快故雖病人幼童嫌藥之人亦極樂服用也、

患左列病狀者、卽祈服用之

龍角散適應病症
（痰咳）凡痰咳不化咳逆不止之人
（痰喘）凡痰喘塞喉呼吸困難之人
（咳嗽）凡咳嗽頻發不能安眠之人
（流感）凡因流行感冒患咳症之人
（肺病）凡肺患勞症咳嗽無力之人
（喘血）凡痰有臭氣時帶血絲之人
（失音）凡聲音嘶啞咽喉腫痛之人
（老人）凡老衰或病後之虛弱咳嗽
（小兒）凡小兒之疫咳及痲疹咳嗽
又其他呼吸器疾患之痰咳嗽、亦能巧妙根治、無論如何之難症、若能繼續服用一二星期、必能痊癒、而享健康者之幸福云。

藥價
四日分 五角
八日分 八角四分
十八日分 一元七角
四十日分 三元三角七分
六十五日分 五元一角六分

東京市神田區豐島町
總舖 株式會社 藤井得三郎商店
全國藥房均有出售

萬有牌子 Banyu
梅毒治療界最高權威！
日本新六〇六之嚆矢！
新益梅佐兒
梅毒一經、一旦感染到身上、便以第一期、第二期的程序、惡化病勢、在此期間當自發現各樣症狀、特別如腦溢血等可怕病症、亦多半是原因於梅毒、此外又有普通稱謂腦梅毒之病疾、學名謂麻痺性痴呆症、不免走上慘的末路、梅毒的兇威實不止一端、
本劑「新・益梅佐兒」係於日本最初見其完成的新六〇六號、爾來經二十有餘年、始終保持醫界的絕大讚許、卽爲梅毒治療上之必須要劑、由各醫家來受推獎。
包裝之種類及分量
第一號 內裝〇・一五公分
第二號 內裝〇・三〇公分
第三號 內裝〇・四五公分
第四號 內裝〇・六〇公分
第五號 內裝〇・七五公分
第六號 內裝〇・九〇公分
說明書 函索卽寄
主治各症
各期梅毒、回歸熱其他、一般因螺旋菌而起之病症
E.A.C.2
日本・東京・日本橋 萬有製藥株式會社
（有名大藥房均售）

青春男子須知
小便包皮剪去幸福非常、不患汚穢、遺精早洩、及妨害生育等症、實有益健康、術後增强性慾得到美滿
（療法）不痛苦、不誤事、五日准好
特效注射 淋病下疳魚口 一針立止痛苦 三日可痊癒
東來診療所 東馬路太平旅館 電話二一七二三 門診每日十時至八時

專科 花柳淋病 限日保好 負責除根
本所專治花柳淋病、梅毒、菌毒、下疳、橫痃、骨節疼痛、遍身酸痛、淋毒性關節炎、睪丸炎、梅毒瘡等症、本所備有各種良藥注射、永不再犯、診療所

自療
陽萎早洩 發育不全 治愈

菌苗
特效性病治療劑
本所新到名廠出品化學製造原質菌苗治療花柳
梅毒 淋病 魚口 下疳
各種玩症病後用立效
輕症 重症
二十元包治 四十元包治
德芳診所
華界勸業場五樓

花柳淋病不好退洋
包治痰子
天津河東 廣興醫院

麥（白菜蔬菜果樹）的日期已經到了！
您有肥料的準備嗎？
用敝處肥田粉不但對麥菜好對稻米的效力也早經人公認口碑載道了！您快試用吧！
金錢牌肥田粉
製造批發處 天津特別三區二緯路十五號 內外化學工業公司 電話二局五〇〇二號 五〇〇三號 五〇〇四號
寧河 天津縣總代理店 天津日界曙街十四、二 天順成 華賬房 電話二局一四八三號

三版 梅毒根治法 淋病根治法 每册三角
經售處：法租界福文齋。世界圖書局。大胡同江東書局。

瘋癲醫院
專治 精神錯亂 神經衰弱 神經痙攣
地址 英界馬廠道西六二號
電話 八局〇三三八番

極星氏 參茸賜保命
補針 補丸 男女兩用 藥分
男用健體 女用調經
全國藥房均售

MARS
武神牌香烟
烟中新鐵軍！
請吸
凡吸烟諸君不可不吸
吸上等烟者不可不吸
经济大方 烟味佳妙
MARS CIGARETTES 10 CIGARETTES
各紙烟店均有代售
總經理 天津大倉洋行 接洽處華賬房
日界山口街九號 電話三局二八三二一